

Sainte-Thérèse, le 29 novembre 2021

PAR COURRIEL :

Objet : Demande d'accès aux documents concernant le lot 6 352 588 à Mirabel. Propriétaire : Les Promenades du Boisé Mirabel Inc.

Madame,

Nous donnons suite à votre demande d'accès, reçue le 3 novembre dernier, concernant l'objet précité.

Vous trouverez ci-joint les documents visés par votre demande. Il s'agit de:

1. Certificat d'autorisation du 1^{er} octobre 2010, 2 pages
2. Rapport d'inspection du 30 novembre 2010, 8 pages
3. Rapport d'Inspection du 13 juillet 2013, 9 pages
4. Rapport de vérification du 8 août 2013, 2 pages

Vous noterez que dans certains documents, des renseignements ont été masqués en vertu des articles 23-24 et 53-54 de la Loi sur l'accès aux documents des organismes publics et sur la protection des renseignements personnels (RLRQ, chapitre A-2.1).

Conformément à l'article 51 de la Loi sur l'accès aux documents des organismes publics et sur la protection des renseignements personnels (RLRQ, chapitre A-2.1), vous pouvez demander la révision de cette décision auprès de la Commission d'accès à l'information. Vous trouverez ci-joint une note explicative concernant l'exercice de ce recours ainsi qu'une copie des articles précités de la Loi.

Pour obtenir des renseignements supplémentaires, vous pouvez communiquer avec nous par courriel à l'adresse suivante : dr15acces@environnement.gouv.qc.ca.

Veuillez agréer, Madame, l'expression de nos sentiments les meilleurs.

Elena Ciocoiu
Répondante de la Loi sur l'accès aux documents
Direction régionale de l'analyse
et de l'expertise des Laurentides

p.j. (24)

Sainte-Thérèse, le 1^{er} octobre 2010

CERTIFICAT D'AUTORISATION
(L.R.Q., c. Q-2, article 22)

Les Promenades du Boisé Mirabel inc.
4999, rue Sainte-Catherine Ouest, bureau 202
Montréal (Québec) H3Z 1T3

N/Réf. : 7430-15-01-01555-05
400706158

Objet : Remblayage de milieux humides et de cours d'eau

Mesdames,
Messieurs,

À la suite de votre demande de certificat d'autorisation datée du 4 mai 2010, reçue le 5 mai 2010 et dûment complétée le 1^{er} octobre 2010, j'autorise, conformément à l'article 22 de la Loi sur la qualité de l'environnement (L.R.Q., chap. Q-2), la titulaire ci-dessus mentionnée à réaliser le projet décrit ci-dessous :

Travaux de remblayage de milieux humides et de cours d'eau sur une superficie de 2,7 hectares pour la construction des rues de l'Esplanade, du Grenat et de rues additionnelles.

Les travaux de remblayage auront lieu sur les lots 2 362 375, 3 810 053, 4 070 510, 4 070 511, 4 070 512 et 4 076 221, cadastre du Québec, Ville de Mirabel, MRC Mirabel.

La demande de certificat d'autorisation et les documents suivants font partie intégrante du présent certificat d'autorisation :

- Note de transmission datée du 4 mai 2010, signée par **art. 23-24 et 53-54** 1 page, 2 annexes, dont le formulaire de demande de certificat d'autorisation ;
- Lettre datée du 24 août 2010, signée par Zavie Brown, président, Les Promenades du Boisé Mirabel inc., 1 page ;
- Lettre datée du 1^{er} septembre 2010, signée par Louis Prud'homme, directeur général, Ville de Mirabel, 2 pages, 1 annexe ;

CERTIFICAT D'AUTORISATION

(L.R.Q., c. Q-2, article 22)

-2-

N/Réf.: 7430-15-01-01555-05
400706158

Le 1^{er} octobre 2010

- Lettre datée du 15 septembre 2010, signée par Louis Prud'homme, directeur général, Ville de Mirabel, 1 page, 1 annexe ;
- Lettre datée du 21 septembre 2010, signée par Louis Prud'homme, directeur général, Ville de Mirabel, 2 pages, 1 annexe ;
- Courrier électronique transmis par la Direction générale de la Ville de Mirabel, 1 page ;
- Lettre datée du 1^{er} octobre 2010, transmise par courrier électronique le 1^{er} octobre 2010, signée par Zavier Brown, président, Les Promenades du Boisé Mirabel inc., 1 page.

En cas de divergence entre ces documents, l'information contenue au document le plus récent prévaudra.

Le projet devra être réalisé et exploité conformément à ces documents.

En outre, ce certificat d'autorisation ne dispense pas le titulaire d'obtenir toute autre autorisation requise par toute loi ou tout règlement le cas échéant.

Pour le ministre,

PR/YM

Pierre Robert
Directeur régional de l'analyse et
de l'expertise de Montréal, de Laval,
de Lanaudière et des Laurentides

ANALYSÉ PAR:
RECOMMANDÉ PAR:

1. Identification

Date de l'inspection :	2010-11-30 AAAA-MM-JJ	Heure d'arrivée :	10 h 40	Heure de départ :	14 h 00
Inspecteur : Steeve Lachance			Accompagné de :		
No intervention : 300619326, 300619329 et 300619338			No gestion documentaire : 7430-15-01-01555-03 et 05		
Type d'intervention : Inspection de conformité			No document : 400807576		
Type de demande liée : Programme de contrôle			No demande : 200267400, 200236233 et 200273136		
But de l'inspection : Vérifier la conformité du certificat d'autorisation et s'assurer que les mesures compensatoires soient réalisées. Vérifier la conformité au CA concernant du remblayage de MH (cat. 3).					

Lieu inspecté

Nom du lieu : Routes (Les Promenades du Boisé Mirabel inc.)	
Nom usuel du lieu	
Localisation du lieu inspecté (adresse civique, cadastre rénové ou lot, rang, cadastre) : rues de la Topaze, du Cristal et rues additionnelles à Mirabel	
No du lieu : X2110045	Type de lieu : route
Coordonnées géographiques (UTM, NAD83, zone 18T): X : 573354 Y : 5065740	

Responsable du lieu

Nom	Adresse postale (si différente du lieu)	No intervenant SAGO
Les promenades du Boisé Mirabel inc.	4999, rue Sainte-Catherine Ouest, bur. 202 Montréal	25089285

Conditions météo

Nuageux ; 0 °C

Personnes rencontrées

Nom	Fonction	Téléphone (poste)
Aucune		

Mode d'identification

But expliqué :	<input type="checkbox"/> oui	<input type="checkbox"/> non	<input checked="" type="checkbox"/> s.o.
Mode d'identification :	<input type="checkbox"/> verbale	<input type="checkbox"/> preuve de statut	

Plainte

Plaignant rencontré :	<input type="checkbox"/> oui	<input type="checkbox"/> non	<input checked="" type="checkbox"/> s.o.
------------------------------	------------------------------	------------------------------	--

Photos numériques

Nombre de photos prises : 51

Nombre de photos annexées : 5

Toutes les photos annexées à ce rapport ont été prises par moi avec un appareil photo de type Canon PowerShot A480.

Les photos originales sont conservées sur le répertoire sécurisé suivant :

Toutes les photos apparaissant au présent rapport sont la fidèle représentation de ce que j'ai vu sur les lieux de l'inspection et aucune, à ma connaissance, n'a été modifiée de quelque manière, à l'exception des photos panoramiques qui ont été assemblées à l'aide du logiciel Canon PhotoStitch 3.1. À noter que le fichier Photo 009.avi est un fichier vidéo.

Autres pièces annexées

	No.	Titre
<input checked="" type="checkbox"/> Croquis	1	Croquis des travaux
<input checked="" type="checkbox"/> Croquis	2	Secteur des travaux
<input type="checkbox"/> Carte		
<input type="checkbox"/> Autre		

Échantillons

Type	Nature	Nombre de points de prélèvements	Quantité
<input type="checkbox"/> eau			
<input type="checkbox"/> air			
<input type="checkbox"/> sol			
<input type="checkbox"/> matières résiduelles			
<input type="checkbox"/> matières dangereuses			
<input type="checkbox"/> matières dangereuses résiduelles			
<input type="checkbox"/> flore			
<input type="checkbox"/> faune			
<input type="checkbox"/> autre, précisez			

2. Mise en contexte (facultatif)

Le projet de développement domiciliaire des Promenades Boisé Mirabel comprend plusieurs phases de réalisation et un certificat d'autorisation (article 22) est associé à chacune de ces phases pour le remblayage de milieux humides et de cours d'eau. De plus, un certificat d'autorisation (article 32) a aussi été émis pour chacune de ces phases pour la mise en place d'un réseau de distribution d'eau potable et pour le réseau de drainage (égout pluvial). Des secteurs de compensation et de conservation ont été identifiés et devront être conservés.

Donc dans le cadre de cette inspection, les vérifications effectuées cible l'ensemble des travaux effectués dans deux secteurs, soit : le prolongement de la rue Topaze et le secteur entre les rues Saint-Nicolas et du Diamant.

À noter que des relevés ont été effectués à l'aide d'un GPS Garmin etrex Venture HCx afin de géoréférencer les éléments observés.

3. Description de l'inspection

J'ai débuté l'inspection dans le secteur du prolongement de la rue Topaze (point 40). L'emprise des rues est déboisée entre les points 40 à 53. Une tranchée a été excavée entre les points 41 et 42 et une conduite de plastique a été installée afin de diriger l'eau de ruissellement vers la rivière Bellefeuille. Aucun panache de sédiment n'est présent à la jonction de la conduite et de la rivière.

Je continue l'inspection dans le secteur des rues Saint-Nicolas et du Diamant. L'emprise des rues est déboisée entre les points 57 à 74. Il y a des travaux de dynamitage au point 57. Une tranchée a été excavée entre les points 56 et 57. La portion de la tranchée située entre les points 54 et 56, a été effectuée dans les dépôts meubles et la portion entre les points 54 et 57 a été effectué dans le roc.

Pour terminer l'inspection, je me rend au point 75 pour vérifier si des travaux ont été réalisés sur le lot 1 689 859 qui doit être conservé pour compensation. Aucuns travaux n'ont été réalisés dans ce secteur.

Date de l'inspection : 2010-11-30

No de gestion documentaire : 7430-15-01-01555-03 et 05

4. Vérification complémentaire à l'inspection (si requis)

Vérification des CA (article 22 et 32).
Géoréférencement des plans fournis avec les CA et des points relevés sur le terrain à l'aide du logiciel ArcGIS.

5. Conclusion

Les emprises des nouvelles rues inspectées sont implantées correctement. Les deux tranchées observées correspondent à des émissaires (égout pluvial) prévus dans les CA (article 32).

Les secteurs de conservation et de compensation n'ont pas été affectés par les travaux car aucun ouvrage n'a été réalisé près de ces secteurs.

6. Recommandations

Faire une inspection lors de la saison 2011 pour vérifier l'avancement des travaux.

Signature :



Date de rédaction:

2011-04-11
Année / mois / jour

7. Vérification du rapport d'inspection

Approuvé par : Sophie Daigneault

Fonction : Coordonnatrice, secteurs hydrique et municipal

Signature :

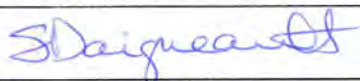

Date :

11-4-13
Année / mois / jour

Commentaires :

S'assurer que la zone de compensation est toujours respectée à la prochaine inspection. (Programme d'insp. HS)

Annexe - Photos

Photo no : 1

Fichier : Photo 002.jpg

Description :

Vue d'une des emprises de rue.



Photo no : 2

Fichier : Photo 008.jpg

Description :

Vue de l'emprise pour l'un des émissaires.



Photo no : 3

Fichier : Photo 007.jpg

Description :

Vue de l'exutoire d'un émissaire vers la rivière Bellefeuille.

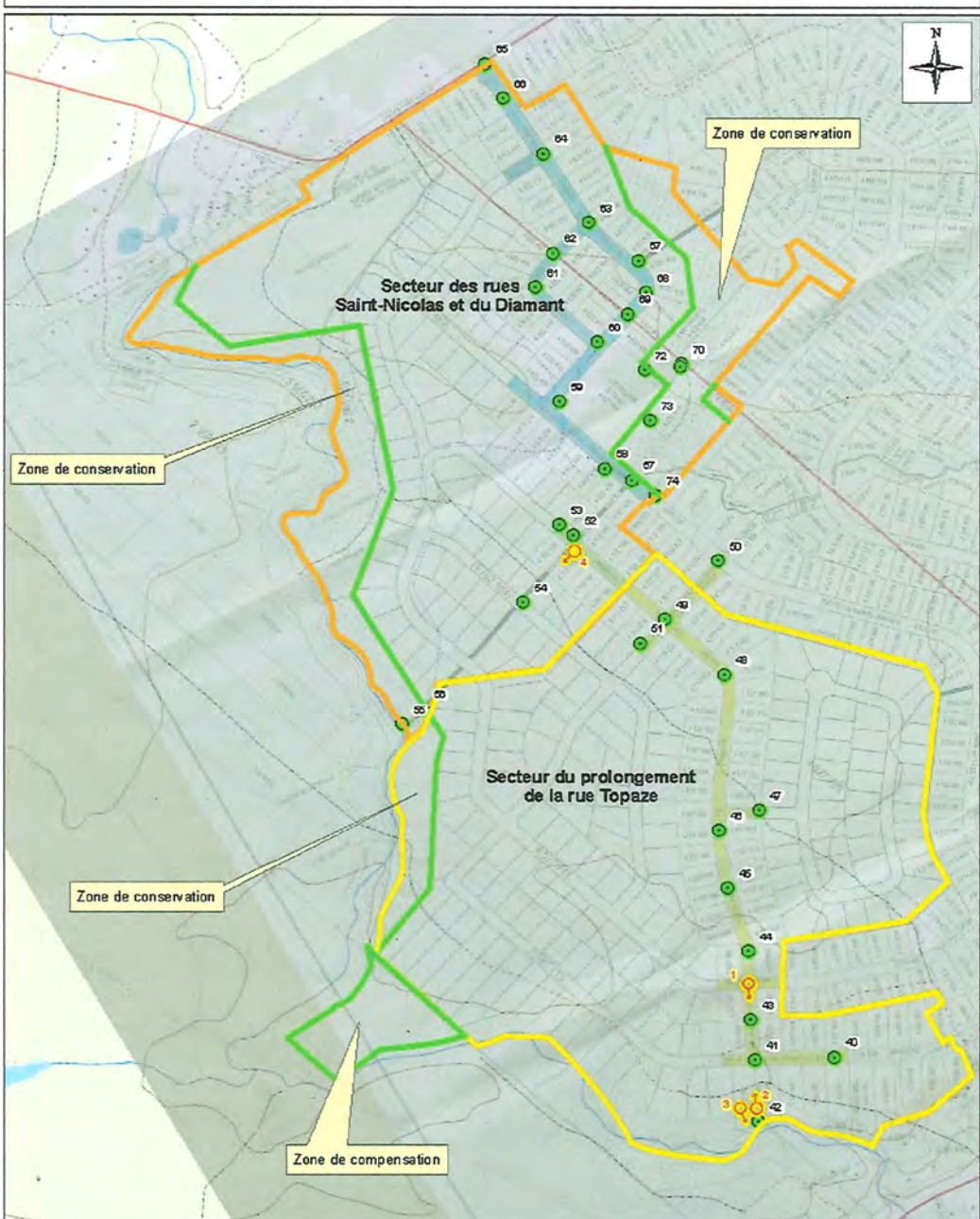

Photo no : 4	
Fichier : Photo 021.jpg	
Description : Vue de la tranchée pour un des émissaires.	



Photo no : 5	
Fichier : Photo 051.jpg	
Description : Vue de la future rue des Quatres Saisons près de la zone de compensation	

Photo no : 6	
Fichier :	
Description :	

Croquis 2 : Secteur des travaux



LÉGENDE :

-  Point géo référencé
-  no de la photo et angle de prise de vue

Échelle : 0 50 100 200 300 400 500 Mètres

Source des données :
 Données vectorielles (carte topographique, limites administratives, etc.) : © Gouvernement du Québec
 Orthophotographies : © Gouvernement du Québec
 ou © Communauté métropolitaine de Montréal
 © Gouvernement du Québec, tous droits réservés, 2011.

Réalisé par :
 Steeve Lachance

Ministère du Développement durable, de l'Environnement et des Parcs
Québec 

Rapport d'inspection

H5- Suivi des milieux humides d'intérêt et des compensations pour perte de milieux humides

Vérifications des compensations pour perte de milieux humides
Grille H5-2013-1

Direction régionale : 15-Laurentides
Bureau : 80

1. Identification

Date de l'inspection :	Heure d'arrivée : 13 h 25	Heure de départ : 15 h 30
Inspecteur : Félix Brosseau-Côté (Étudiant)	Accompagné de :	
N° intervention : 300655505	Type d'intervention : inspection	
N° gestion documentaire : 7430-15-01-01555-05	N° du rapport d'inspection : 401051919	
N° demande : 200267400	N° du certificat d'autorisation :	
But de l'inspection Effectuer un suivi à long terme de la conformité environnementale des compensations pour perte de milieux humides. Prendre les actions pour assurer un retour à la conformité, le cas échéant.		

Lieu inspecté	
Nom du lieu : Routes (Les promenades du Boisé Mirabel inc.)	
N° du lieu : X2110045	Type de lieu : Route
Localisation du lieu inspecté (adresse, municipalité, etc): Saint-Canut à Mirabel	
Coordonnées géographiques du lieu : 45° 44'41.80" N 74°03'03.86 " O	

Conditions météorologiques
Soleil avec quelques nuages, 25°C, 5 sur l'échelle de Beaufort (bonne brise)

Personnes rencontrées			
53-54	Nom	Fonction	N° de téléphone (ou autre)
		Citoyen	53-54

Mode d'identification			
But expliqué :	<input checked="" type="checkbox"/> oui	<input type="checkbox"/> non	<input type="checkbox"/> s. o.
Mode d'identification :	<input checked="" type="checkbox"/> verbale	<input type="checkbox"/> preuve de statut	
But expliqué à/Identification faite auprès de : 53-54			

Photos numériques	
Nombre de photos prises sur le terrain : 14	Nombre de photos annexées au rapport : 10
Toutes les photos annexées à ce rapport ont été prises par moi avec un appareil photo de type PowerShot A550. L'original de ces photos a été conservé conformément à la Directive sur la gestion des photos numériques. La carte mémoire de l'appareil est demeurée en ma possession jusqu'au transfert des photos originales sur le serveur central.	
Les photos sont conservées sur le répertoire sécurisé suivant : M:\Rég-15\lacst05\7430-15-01-01555-05\2013-07-11	
Toutes les photos apparaissant au présent rapport sont une fidèle représentation de ce que j'ai vu sur les lieux de l'inspection et aucune n'a été modifiée.	

Autres pièces annexées au rapport		
<input checked="" type="checkbox"/> Croquis	1	Routes (Les Promenades du Boisé Mirabel inc.) zone de compensation 4B
<input checked="" type="checkbox"/> Croquis	2	Routes (Les Promenades du Boisé Mirabel inc.) zone de compensation 4A
<input type="checkbox"/> Carte		
<input type="checkbox"/> Autre		

2. Description de l'inspection

Points de vérification – Informations sur le dossier

Références : Rapport d'analyse (RA); Certificat d'autorisation (CA); Rapport d'inspection (RI) de la vérification de conformité.			
Pour les situations où la case « oui » n'est pas cochée, des renseignements complémentaires sont contenus dans le document « Instructions » pour le programme H5 disponible sur le site Extranet du Pôle d'expertise des secteurs hydrique et naturel.			
Nom de la municipalité : Mirabel		Nom du titulaire du CA : Les promenades du Boisé Mirabel inc.	
Date délivrance certificat d'autorisation : 209-09-01			
La fiche de saisie « MH » est-elle remplie dans le SAGO?	Oui : <input checked="" type="checkbox"/>	Non : <input type="checkbox"/>	
Le polygone de compensation est-il indiqué dans l'Atlas SAGO ?	Oui : <input checked="" type="checkbox"/>	Non : <input type="checkbox"/>	
Les documents administratifs (servitude, acte de vente, rapport photographique) prévus au rapport d'analyse ont-ils été transmis?	Oui : <input checked="" type="checkbox"/> pour la zone B Date de réception: 2009-07-14	Non : <input checked="" type="checkbox"/> pour la zone A	Pas d'échéance prévue: <input type="checkbox"/>
Si des travaux étaient prévus (ex : plantation), une échéance était-elle prévue pour leur réalisation?	Oui : <input type="checkbox"/> Échéance prévue:	Non : <input type="checkbox"/>	Sans objet : <input checked="" type="checkbox"/>
Si des travaux étaient prévus (ex : plantation), leur description est-elle suffisamment claire pour permettre une vérification sur le terrain?	Oui : <input type="checkbox"/>	Non : <input type="checkbox"/>	Sans objet : <input checked="" type="checkbox"/>
Une inspection de conformité a-t-elle été effectuée à la suite de la délivrance du CA?	Oui : <input checked="" type="checkbox"/> Date de l'inspection : 2010-11-30 Numéro du rapport : 400807576, 400809520, 400809534	Non : <input type="checkbox"/> Si non, informer le CCEQ pour suivi du dossier.	
Si une inspection de conformité a eu lieu, les travaux liés à la compensation étaient-ils conformes?	Oui : <input checked="" type="checkbox"/>	Non : <input type="checkbox"/>	Sans objet : <input type="checkbox"/>
Si des manquements ont été constatés lors de l'inspection de conformité, ont-ils été corrigés?	Oui : <input type="checkbox"/>	Non : <input type="checkbox"/>	Sans objet : <input checked="" type="checkbox"/>

Points de vérification – Visite terrain

Références : Rapport d'analyse (RA); Certificat d'autorisation (CA); Rapport d'inspection (RI) de la vérification de conformité. Document « Instructions » du programme H5, dans le cas où la vérification démontre une non-conformité.							
N°	Réf.	Description de la vérification	Résultat				
			C	NC	SO	NV	Note
1	RA	Les mesures de compensation décrites dans le rapport d'analyse ont été mises en place .	<input checked="" type="checkbox"/>	<input type="checkbox"/>	<input type="checkbox"/>	<input type="checkbox"/>	<input type="checkbox"/>
2	RA	Les mesures de compensation décrites dans le rapport d'analyse se sont maintenues dans le temps (ex. : survie des individus d'une plantation,).	<input checked="" type="checkbox"/>	<input type="checkbox"/>	<input type="checkbox"/>	<input type="checkbox"/>	<input type="checkbox"/>
3	-	Le site de compensation ne présente pas de perturbations d'origine anthropique (ex. : déboisement, constructions, matières résiduelles, etc.).	<input checked="" type="checkbox"/>	<input type="checkbox"/>	<input type="checkbox"/>	<input type="checkbox"/>	<input type="checkbox"/>
4	-	Il y a absence de travaux sur le site de compensation.	<input checked="" type="checkbox"/>	<input type="checkbox"/>	<input type="checkbox"/>	<input type="checkbox"/>	<input type="checkbox"/>
5	-	Dans le cas où des travaux ont lieu sur le site de compensation, ceux-ci ne sont pas susceptibles de modifier la qualité de l'environnement ou d'émettre des contaminants.	<input type="checkbox"/>	<input type="checkbox"/>	<input checked="" type="checkbox"/>	<input type="checkbox"/>	<input type="checkbox"/>
6	RI	Dans le cas où des correctifs auraient été demandés lors d'une inspection de conformité au CA, ceux-ci sont toujours en place.	<input type="checkbox"/>	<input type="checkbox"/>	<input checked="" type="checkbox"/>	<input type="checkbox"/>	<input type="checkbox"/>

Notes sur les vérifications

N°	Note

3. Vérification complémentaire à l'inspection (si requis)

--

4. Conclusion

J'ai débuté mon inspection avec la zone de compensation (lot 1 689 859) située sur le bord du Chemin de la Rivière du Nord. À partir de la rue des Quatre-Saisons et d'un petit sentier, j'ai pris plusieurs photos (photo n°2-7) pour ensuite prendre une photo à l'Est (photo n°7) puis au Sud (photo n°8) afin de vérifier l'ensemble de la zone. Mis à part un petit sentier ne semblant plus servir (photo n°9-10), je n'y ai constaté aucune perturbation d'origine anthropique.

Concernant la deuxième zone de compensation (croquis 2), je n'y ai constaté aucune perturbation.

La compensation B a été offerte à la ville, cependant, nous ignorons si la compensation A a elle aussi été offerte. Le dossier est transféré à Steeve Lachance qui va contacter le propriétaire afin d'obtenir les renseignements manquants.

5. Recommandations

- Transfert du dossier à Steeve Lachance

Signature : *Félix Brousseau-Lévesque*

Date de rédaction : 2013-08-09

6. Vérification du rapport d'inspection

Approuvé par : *Sophie Daigneault*

Fonction : *Chef d'équipe*

Signature : *Nathalie Tardif pour*

Date : *9 août 2013*

Commentaires :

- Transféré le dossier

Annexe - Photos

Photo no : 1

Fichier : photo 002.jpg

Description :

Coin supérieur gauche de la zone de compensation à partir de la Rue des Quatre-Saisons.



Photo no : 2

Fichier : photo 003.jpg

Description :

Vu du ruisseau Castonguay à partir de la Rue des Quatre-Saisons.



Photo no : 3

Fichier : photo 004.jpg

Description :

Intersection Rue des Quatre-Saisons/Chemin de la Rivière du Nord.



Photo no : 4

Fichier : photo 005.jpg

Description :

Petit sentier à la limite Nord de la zone de compensation à partir de la Rue des Quatre-Saisons.
Point GPS 5.



Photo no : 5

Fichier : photo 007.jpg

Description :

Photo prise en direction du centre de la zone de compensation. Aucune structure ou autre phénomène anthropique n'est présent.



Photo no : 6

Fichier : photo 008.jpg

Description :

Photo prise en direction du coin supérieur droit de la zone de compensation. Végétation dense et lieu très peu accessible.



Photo no : 7

Fichier : photo 009.jpg

Description :

Vu d'ensemble de la limite Est de la zone de compensation à partir du Chemin de la Rivière du Nord.

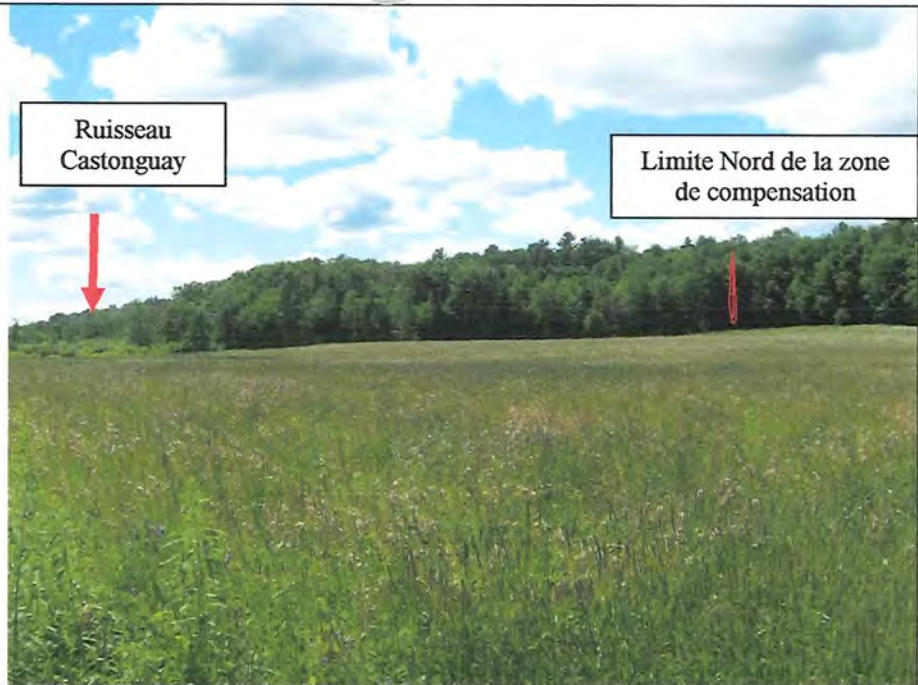

Photo no : 8

Fichier : photo 010.jpg

Description :

Vu d'ensemble du centre de la zone de compensation à partir du Chemin de la Rivière du Nord.



Photo no : 9

Fichier : photo 011.jpg

Description :

Petit sentier. La végétation y pousse bien ce qui laisse croire qu'il est rarement utilisé.



Photo no : 10

Fichier : photo 012.jpg

Description :

Petit sentier. La végétation y pousse bien ce qui laisse croire qu'il est rarement utilisé.



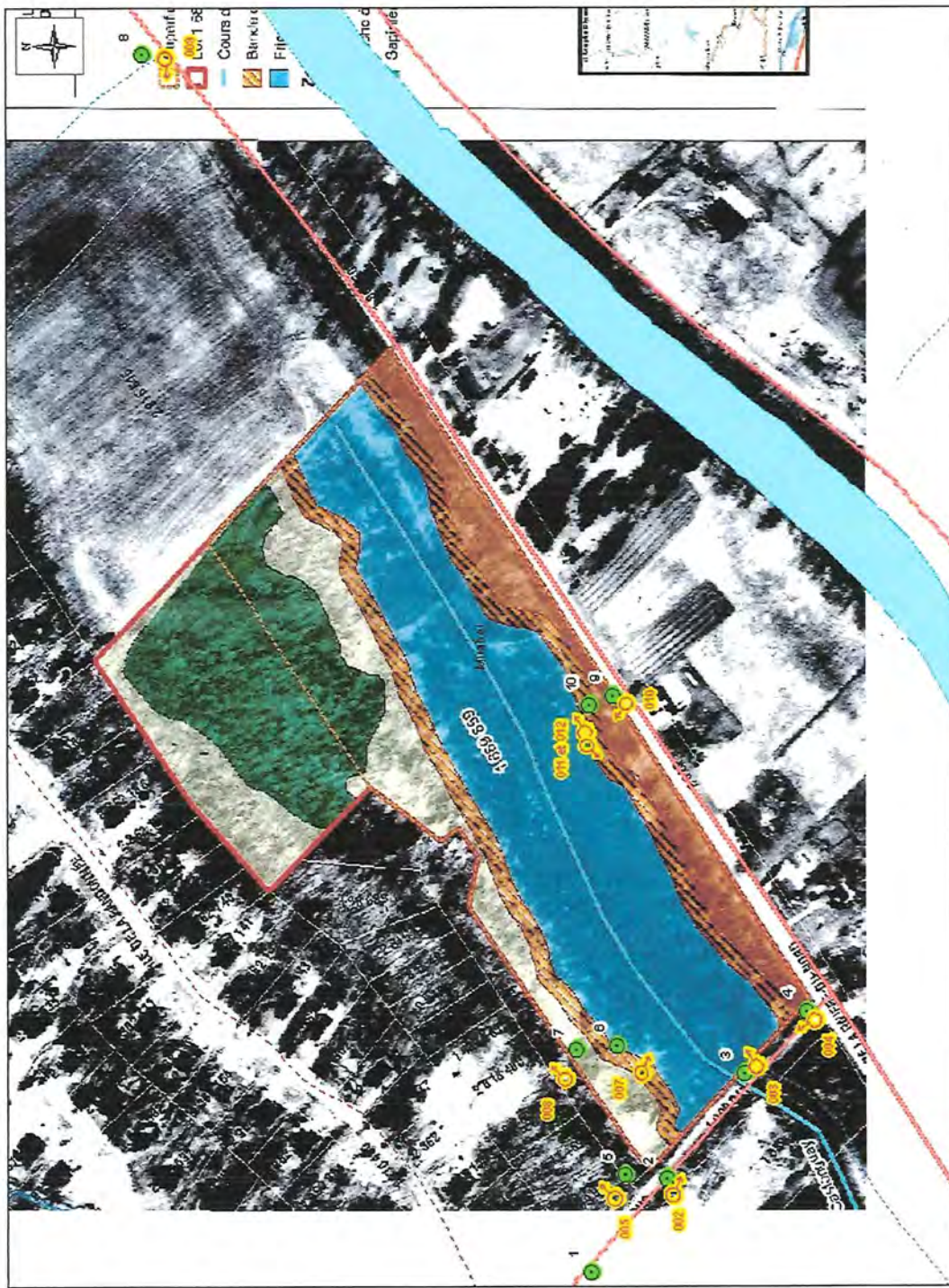

Les Routes (Les promenades du Bois Mirabel inc.)

LÉGENDE :

- Point géoréférencé
- no de la photo et angle de prise de vue

Échelle :

0 15 30 60 90 120 150 Mètres

Source des données :

- Sources raster (carte, topographie, limites administratives, etc.)
- Sources vectorielles (couverture nuageuse, orthophotographies)
- Sources de données : Couverture nuageuse, orthophotographies, données de l'Institut géographique Québec, voir sites réservés, 2012.

Réalisé par : Félix Brossseau-Côté

Ministère du Développement durable, de l'Environnement, de la Faune et des Parcs Québec

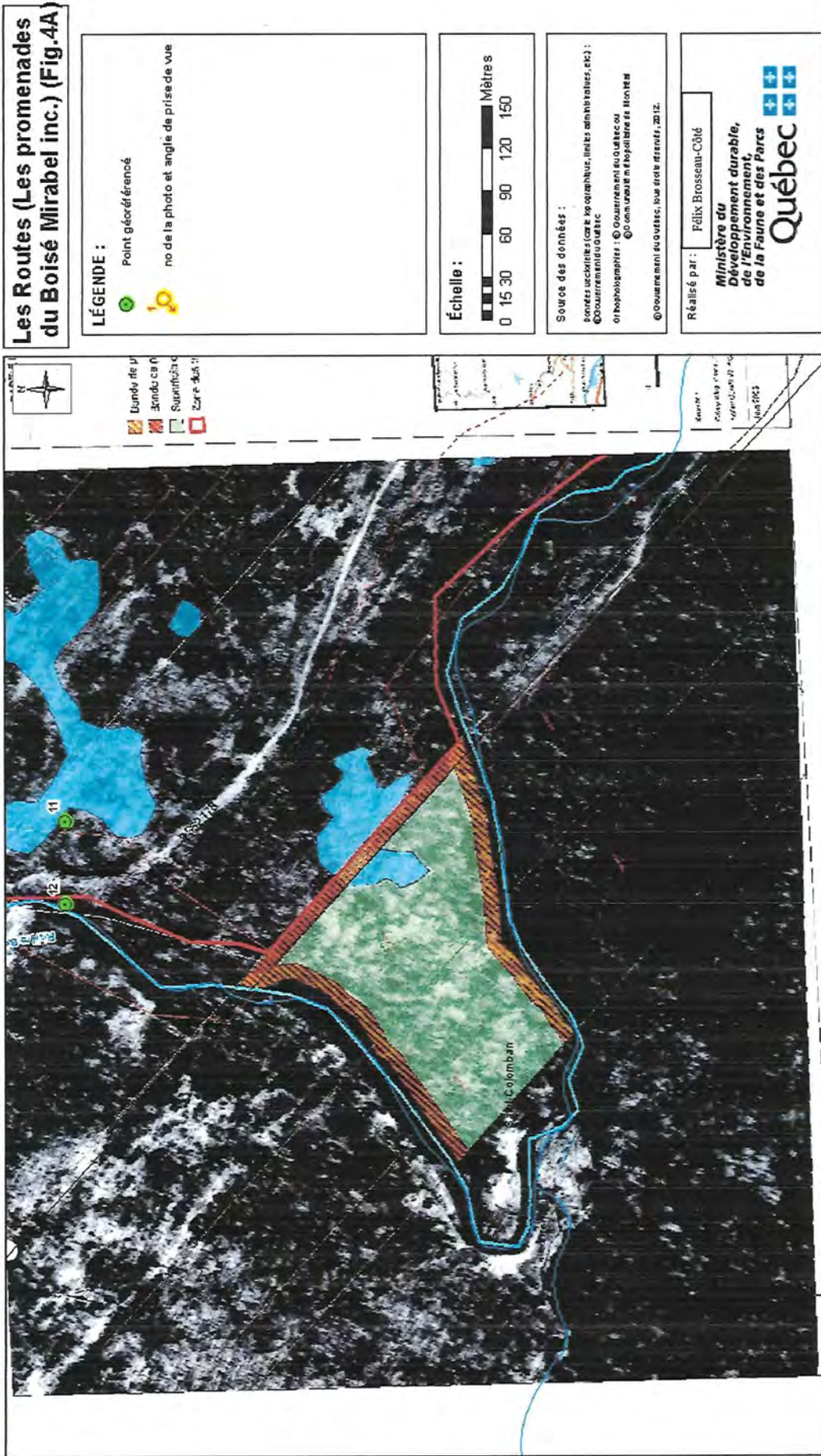

1 Identification

Date de la vérification : 2013-08-08 Heure de début : h Heure de fin : h
Inspecteur : Steeve Lachance

N° intervention : 300655525 Type d'intervention : Vérification (autre qu'inspection)
N° gestion documentaire : 7430-15-01-01555-05 N° du rapport de vérification : 401170083
N° demande : 200273136 Type de demande : Document officiel
But de la vérification : Mirabel - Promenades Boisé Mirabel - Vérifier que les mesures compensatoires soient réalisées.

Lieu concerné par la vérification
Nom du lieu : Routes (Les Promenades du Boisé Mirabel inc.)
Nom usuel du lieu :
N° du lieu : X2110045 Type de lieu : route
Localisation du lieu :
Adresse du lieu : Mirabel (Québec) J7J 1Y3

Intervenant(s) du lieu			
Nom	Fonction	Adresse postale (si différente du lieu)	No intervenant
Les Promenades du Boisé Mirabel inc.		4999, rue Sainte-Catherine Ouest, bur. 202 Montréal (Québec) H3Z 1T3	25089285

Personnes contactées <input type="checkbox"/> SO		
Nom	Fonction	N° de téléphone (ou autre)
Yves Marquis	Analyste au dossier	

Mode d'identification

But expliqué : oui non s. o.
Mode d'identification : verbale preuve de statut
But expliqué à l'identification faite auprès de :

Autres pièces annexées au rapport SO

2 Mise en contexte (facultatif) SO

Une inspection avait été réalisé (# document : 401051919) et il manquait des information concernant la zone de compensation identifiée « A » dans les documents inclus dans le certificat d'autorisation.

3 Description de la vérification

Après avoir contacté le prometteur, il nous fournit la lettre d'engagement pour créer la zone de compensation « A ».
Je consulte le certificat d'autorisation avec l'analyste du dossier et nous constatons qu'aucun engagement supplémentaire n'ont été exigés dans le certificat d'autorisation comparativement aux autres zones.

4 Conclusion

Les exigences demandées dans le certificat d'autorisation concernant la zone de compensation « A » ont été respectées.
Aucun manquement.

Évaluation de la gravité des conséquences des manquements constatés SO

5 Recommandations

Ainsi, je recommande de fermer le dossier.

Rédigé par : Steeve Lachance Date de rédaction : 2013-08-08

Signature : 

6 Vérification du rapport

Approuvé par : Sophie Daigneault

Fonction : Chef d'équipe

Signature :

 POUR

Date :

2013/08/08

Commentaires :