

De : [Accès à l'information - Montérégie](#)
A :
Objet : Demande d'accès n° 200768049 - Courriel réponse
Date : 6 août 2021 15:20:00
Pièces jointes : [2. R.I. du 2016-06-16 biffé.pdf](#)
[1. Lettre du 2016-08-28.pdf](#)
[A- Art. 53 et 54 2020.pdf](#)
[Avis de recours.pdf](#)
[A- Art. 23 et 24 2020.pdf](#)

Monsieur,

La présente fait suite à votre demande d'accès, reçue le 03 août dernier, concernant le 2000, rue Marie-Victorin à Saint-Bruno-de-Montarville (lot 2 112 058).

Les documents suivants sont accessibles :

1. Lettre du 2016-08-28;
2. Rapport de l'inspection du 2016-06-16

Toutefois, dans certains de ces documents, des renseignements ont été masqués en vertu des articles 23, 24, 53 et 54 de la Loi sur l'accès aux documents des organismes publics et sur la protection des renseignements personnels (RLRQ, chapitre A-2.1).

Conformément à l'article 51 de la Loi, vous pouvez demander la révision de cette décision auprès de la Commission d'accès à l'information. Vous trouverez ci-joint une note explicative concernant l'exercice de ce recours ainsi qu'une copie des articles précités de la Loi.

Pour obtenir des renseignements supplémentaires, vous pouvez communiquer par courriel, à l'adresse dr16acces@environnement.gouv.qc.ca, en mentionnant le numéro de votre dossier en objet.

Veillez agréer, Monsieur, l'expression de nos sentiments les meilleurs.

L'équipe de l'accès à l'information et de la protection des renseignements personnels
Direction régionale de l'analyse et de l'expertise de la Montérégie
Ministère de l'Environnement et de la lutte contre les changements climatiques
201 place Charles-Le Moyne, 2^e étage
Longueuil (Québec) J4K 2T5
Téléphone : (450) 928-7607
Télécopieur 450) 928-7755
www.environnement.gouv.qc.ca

Longueuil, le 28 juin 2016

Abra-Dhésif inc.
2000, rue Marie-Victorin
Saint-Bruno-de-Montarville (Québec) J3V 6B9

N/Réf. : 7610-16-01-0718100

Objet : Sensibilisation des entreprises sur la nécessité d'obtenir un certificat
d'autorisation

Monsieur, Madame,

Le Ministère du Développement durable, de l'Environnement et de la Lutte contre les changements climatiques (MDDELCC) a élaboré un Programme de sensibilisation des entreprises québécoises sur la nécessité d'obtenir des autorisations environnementales. De telles autorisations peuvent par exemple être obligatoires lors de la construction et l'exploitation d'une usine ou l'utilisation de tout procédé industriel dont il est susceptible de résulter une émission ou un rejet de contaminants dans l'environnement.

À la suite de la vérification que nous avons effectuée le 16 juin 2016, votre entreprise a été identifiée comme devant requérir une autorisation environnementale. Nous vous invitons à prendre le temps de consulter la page web relative aux autorisations environnementales ainsi que la brochure « *Le traitement des demandes d'autorisation environnementale* » s'y trouvant au :

<http://www.mddelcc.gouv.qc.ca/autorisations/inter.htm>

Nous considérons dorénavant que vous êtes avisé que vos activités nécessitent une autorisation, vous devrez entreprendre sans délai les démarches requises pour déposer une demande au ministère du Développement durable et de la Lutte contre les Changements Climatiques :

<http://www.mddelcc.gouv.qc.ca/autorisations/inter.htm>

En fonction des éléments observés lors de notre visite, il est possible que votre entreprise fasse l'objet d'une inspection dans un avenir plus ou moins rapproché. Aussi, nous vous informons que l'article 115.25(2) de la Loi sur la qualité de l'environnement prévoit qu'une sanction administrative pécuniaire d'un montant de 1 000 \$ dans le cas d'une personne physique ou de 5 000 \$ dans les autres cas puisse être imposée à toute personne ou municipalité qui fait une chose ou exerce une activité sans obtenir préalablement toute approbation, autorisation, permission, attestation ou tout permis ou certificat, dont le certificat d'autorisation requis en vertu de l'article 22.

Si vous souhaitez de plus amples informations sur la nécessité d'obtenir des autorisations environnementales dans le cadre de vos activités, nous vous prions de contacter M^{me} Odette Picard au 450 928-7607, poste 282 ou par courriel : odette.picard@mddelcc.gouv.qc.ca.

Recevez, nos salutations les meilleures.

ORIGINAL SIGNÉ

Sébastien Bélanger-Van Coillie, Étudiant
Programme de sensibilisation et connaissance des
industries

1 Identification

| | | |
|-----------------------------------|--|---------------------------|
| Date de l'inspection : 2016-06-16 | Heure d'arrivée : 10 h 22 | Heure de départ : 11 h 30 |
| Inspecteur : Ariane Picard | Accompagné de : Sébastien Bélanger-Van Coillie | |

| | |
|---|--|
| N° intervention : 301042120 | Type d'intervention : Intervention étudiante (terrain) |
| N° gestion documentaire : 7610-16-01-0718100 | N° du rapport d'inspection : 401363520 |
| N° demande : 200450297 | Type de demande : Programme de contrôle |
| But de l'inspection : Volet sensibilisation, suivi recommandé Abra-dhésif inc. | |

| | |
|--|--------------------------|
| Lieu inspecté | |
| Nom du lieu : Abra-Dhésif INC. | |
| Nom usuel du lieu : Abra-Dhésif INC. | |
| N° du lieu : X2161465 | Type de lieu : industrie |
| Localisation du lieu inspecté : 2000, rue Marie-Victorin Saint-Bruno-de-Montarville (Québec) J3V 6B9 | |
| Coordonnées géographiques du lieu (GÉO NAD 83 degrés décimaux) : 45,516944444400:-73,354444444400 | |

| Intervenant du lieu | | | |
|----------------------------|----------|--|---------------------|
| Nom | Fonction | Adresse postale (si différente du lieu) | No intervenant SAGO |
| Abra-dhésif inc. | | 2000, rue Marie-Victorin Saint-Bruno-de-Montarville (Québec) J3V 6B9 | Y2176937 |

| |
|-------------------------|
| Conditions météo |
| |

| Personnes rencontrées <input type="checkbox"/> SO | | |
|--|-----------------------------|-----------------------------|
| Nom | Fonction | N° de téléphone (ou autre) |
| Articles 53-54 de la L.A.D. | Articles 53-54 de la L.A.D. | Articles 53-54 de la L.A.D. |
| | | |

| | | | |
|---|---|---|--------------------------------|
| Mode d'identification | | | |
| But expliqué : | <input checked="" type="checkbox"/> oui | <input type="checkbox"/> non | <input type="checkbox"/> s. o. |
| Mode d'identification : | <input checked="" type="checkbox"/> verbale | <input type="checkbox"/> preuve de statut | |
| But expliqué à/identification faite auprès de : Articles 53-54 de la L.A.D. | | | |

| | |
|--|--|
| Plainte <input type="checkbox"/> SO | |
| Plaignant rencontré : | <input type="checkbox"/> oui <input checked="" type="checkbox"/> non |

| | |
|--|--|
| Photos numériques | |
| Nombre de photos prises sur le terrain : 11 | Nombre de photos annexées au rapport : 8 |
| Toutes les photos annexées à ce rapport ont été prises par Ariane Picard avec un appareil photo de type Fuji film fine pix xp70. L'original de ces photos a été conservé conformément à la Directive sur la gestion des photos numériques. La carte mémoire de l'appareil est demeurée en ma possession jusqu'au transfert des photos originales sur le serveur central. | |
| Les photos sont conservées sur le répertoire sécurisé suivant : T:\Montérégie\Industriel\Contrôle\I29-sensibilisation\7610-01-16-0718100\2016-06-16 | |
| Toutes les photos apparaissant au présent rapport sont une fidèle représentation de ce que j'ai vu sur les lieux de l'inspection et aucune n'a été modifiée, sauf pour les photos DSCF0620 (photo 2), DSCF0622 (photo 3) et DSCF0623 (photo 4) où une rotation de 90 degrés vers la droite a été effectuée. | |

| Grilles d'inspection annexées <input type="checkbox"/> SO | |
|--|--------------------------|
| Numéro | Titre |
| 1 | Grille vérification_I-29 |
| | |

Autres pièces annexées au rapport SO

| | Numéro | Titre |
|---|--------|---------------------|
| <input type="checkbox"/> Croquis | | |
| <input type="checkbox"/> Plan | | |
| <input type="checkbox"/> Carte | | |
| <input checked="" type="checkbox"/> Autre | 2 | fiche signalétique |
| | 3 | Bon de connaissance |
| | 4 | Taux de production |

Échantillons SO

2 Mise en contexte (facultatif) SO

3 Description de l'inspection

Voir la grille

4 Vérification complémentaire à l'inspection (si requis) SO

5 Conclusion

Les activités pratiquées par cette entreprise émettent des rejets atmosphériques à l'environnement soit par la fabrication de pâte à bois soit par l'utilisation d'une salle de peinture. La fabrication de pâte à bois émet des poussières et la salle de peinture génère un MDR et des poussières. Une preuve de disposition conforme du MDR a été obtenue.

Évaluation de la gravité des conséquences des manquements constatés



SO

6 Recommandations

Ainsi, je recommande de transmettre une lettre de sensibilisation et d'assurer un suivi par le personnel régulier du CCEQ.

Rédigé par : Sébastien Bélanger-van Coillie

Signature :

ORIGINAL SIGNÉ

Date de signature :

7 Vérification du rapport d'inspection

Approuvé par : Ariane Picard

Fonction : Technicienne

Signature :

ORIGINAL SIGNÉ

Date :

Commentaires : /

Grille de vérification

Titre du programme : I-29-Sensibilisation et connaissance des industries

No de la grille :

8 Généralités – informations complémentaires

Nom de l'entreprise : Abra-Dhésif inc.

Nombre d'employé(e)s - de bureau : 4

de production : 4

Type d'entreprise

Par exemple : industrie agroalimentaire (chocolaterie, produits laitiers, abattoir), laboratoire, nettoyage industriel, placage...
grossiste et distributeur de produits pour bois ouvrés et fabricant de pâte à bois

NEQ : 1140168056

Taux de production : 18172.875L/ans de pâte à bois

Code SCIAN : grand groupe 325

Horaires de production :

Nombre d'heures par jour : ^{Arti}

Nombre de jours par semaine : ^{Arti}

Nombre de semaines par année : ^{Article}

Date de début des opérations : 1994-03-14

Quelles-sont les matières premières utilisées : éléments pour faire de la pâte à bois (Annexe 2)

Quels sont les équipements en place ?

à l'extérieur : NA

à l'intérieur : Salle de peinture et salle de fabrication de pâte à bois

Description des activités : Fabrication de pâte à bois

Commentaires additionnels

9 Eau

Utilisation d'eau dans la production?

oui

non

Si oui, quelle provenance?

aqueduc

prise d'eau

volume : Inconnu m³/jr

Y a-t-il un traitement appliqué à l'eau...

... de procédé?

oui

non

S/O

...sanitaire?

oui

non

S/O

...potable?

oui

non

S/O

Y a-t-il un ou des point(s) de rejet?

oui

non

Si oui, quel est le débit rejeté?

m³/jr

en surface?

en réseau?

Commentaires additionnels

L'eau est utilisée dans la production de pâte à bois et il n'y a pas de rejet.

10 Sol

Activité visée par l'annexe III du Règlement sur la protection et la réhabilitation des terrains

oui

non

Si oui, laquelle (code SCIAN de l'annexe III)? 325

Entreposage extérieur en tas de matériaux solides (matières premières ou résiduelles)?

S'il y a de l'entreposage en tas à l'extérieur pouvant générer des eaux de lessivage ou de lixiviats, vous devez indiquer « oui » et ce, même si les eaux sont traitées.

oui

non

Si oui, quelle matière?

Manipulation de liquides pouvant atteindre les sols?

Des liquides pouvant contaminer les sols sont manipulés (par ex.: solvant, huile usée, lubrifiants...)

oui

non

Y a-t-il observation de sols pouvant être contaminés?

Il y a des taches ou souillures de couleurs distinctes au sol. Si oui, documenter avec des photos.

oui

non

Commentaires additionnels

11 Air

| | | |
|---|---|---|
| Présence de cheminées? Si oui, combien? 2 | oui <input checked="" type="checkbox"/> | non <input type="checkbox"/> |
| Présence d'une salle à peinture? | oui <input checked="" type="checkbox"/> | non <input type="checkbox"/> |
| Présence d'équipement d'épuration de l'air? Si oui, de quel type (dépollueur à sac, cyclone...)? | oui <input type="checkbox"/> | non <input checked="" type="checkbox"/> |
| Présence de bouilloire? Si oui, quel est le combustible (bois, huile usée, huile neuve...)? | oui <input type="checkbox"/> | non <input checked="" type="checkbox"/> |
| Présence de sorties extérieures susceptibles d'émettre des contaminants? <i>Selon les déclarations de l'entreprise ou de traces visibles à l'extérieur</i> Si oui, identifier la source (équipements branchés à cette sortie)? Cheminée et la sortie d'air | oui <input checked="" type="checkbox"/> | non <input type="checkbox"/> |
| Présence d'équipements d'épuration des émissions atmosphériques Si oui, nommer les équipements? | oui <input type="checkbox"/> | non <input checked="" type="checkbox"/> |
| Entreposage extérieur en tas de matériaux solides (matières premières ou résiduelles)? <i>S'il y a de l'entreposage en tas à l'extérieur pouvant générer des émissions atmosphériques (poussières, etc.), vous devez indiquer « oui » et ce, même si les émissions sont traitées</i> Si oui, quelle matière? | oui <input type="checkbox"/> | non <input checked="" type="checkbox"/> |
| Activités extérieures susceptibles d'émettre ou produisant des émissions de poussières, des nuisances sonores ou des odeurs (concasseur, trieuse, convoyeur...)? <i>S'il y a des activités extérieures pouvant générer des émissions atmosphériques, vous devez indiquer « oui » et ce, même si les émissions sont traitées</i> | oui <input type="checkbox"/> | non <input checked="" type="checkbox"/> |
| Un procédé génère-t-il des rejets à l'atmosphère? Si oui, de quelle nature? Poussières, vapeur du mélange de pâte à bois, vapeur de solvant et distillat de pétrole | oui <input checked="" type="checkbox"/> | non <input type="checkbox"/> |

Commentaires additionnels

12 Matières dangereuses résiduelles (MDR)

| | | |
|---|---|---|
| Est-ce que des MDR sont entreposées? Si oui, lesquelles? distillat de pétrole usé à l'intérieur ou à l'extérieur? intérieur Dans quel type de contenant? 1 baril Est-ce que des bons de disposition sont accessibles? | oui <input checked="" type="checkbox"/> | non <input type="checkbox"/> |
| Est-ce que des MDR sont générées? Si oui, lesquelles? distillat de pétrole usé | oui <input checked="" type="checkbox"/> | non <input type="checkbox"/> |
| Utilisation de MDR à des fins énergétiques? <i>Les MDR peuvent être des huiles usées ou d'autres natures</i> | oui <input type="checkbox"/> | non <input checked="" type="checkbox"/> |
| Plus d'un type de MDR présent sur le lieu? <i>Les huiles usées sont considérées comme un type de MDR</i> | oui <input type="checkbox"/> | non <input checked="" type="checkbox"/> |

Commentaires additionnels



DSCF0619.JPG

Photo 1: Salle de peinture



DSCF0620.JPG

Photo 2: filtres de la salle de peinture



DSCF0622.JPG

Photo 3: Baril de MDR

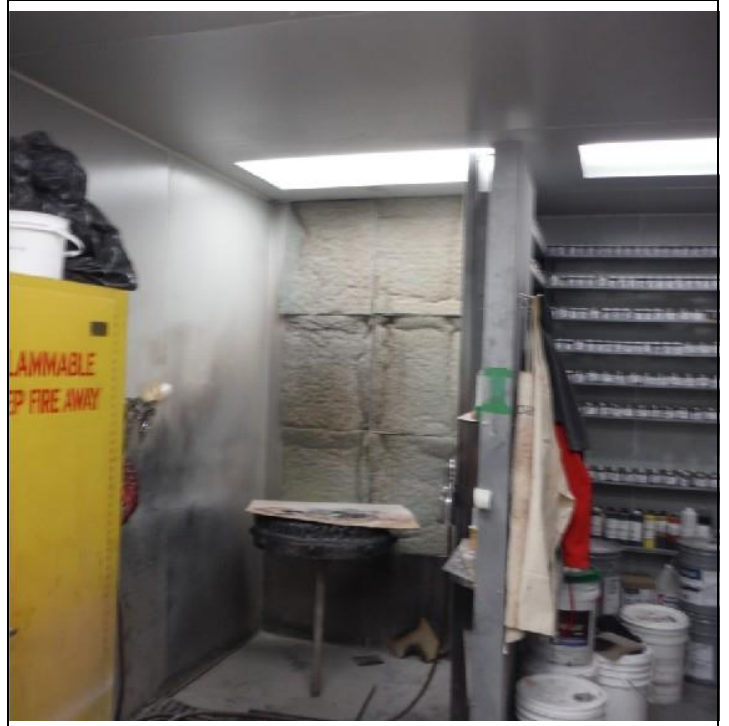

DSCF0623.JPG

Photo 4: Filtres de la salle de peinture



DSCF0626.JPG

Photo 5: point de rejet à l'atmosphère relié de la salle de fabrication de la pâte à bois



DSCF0627.JPG

Photo 6: Cheminée reliée de la salle de peinture