

De : [Lavoie, Isabelle](#)
A :
Objet : Demande d'accès 200724714
Date : 25 mai 2020 15:21:00
Pièces jointes : [A- Art. 23 et 24 2020.pdf](#)
[A- Art. 53 et 54 2020.pdf](#)
[Avis de recours 2020.pdf](#)
[R.I. du 24072014 biffé.pdf](#)
[R.I. du 01052013.pdf](#)
[R.I. du 18082009.pdf](#)

Monsieur,

La présente fait suite à votre demande d'accès, reçue le 11 mai dernier, concernant les lots 3 766 306, 3 766 113 et 3 766 115 à Saint-Polycarpe.

Les documents suivants sont accessibles :

1. Rapport d'inspection, 18-08-2009;
2. Rapport d'inspection, 01-05-2013;
3. Rapport d'inspection, 24-07-2014.

Toutefois, dans certains de ces documents, des renseignements ont été masqués en vertu des articles 23, 24, 53 et 54 de la Loi sur l'accès aux documents des organismes publics et sur la protection des renseignements personnels (RLRQ, chapitre A-2.1).

Conformément à l'article 51 de la Loi, vous pouvez demander la révision de cette décision auprès de la Commission d'accès à l'information. Vous trouverez ci-joint une note explicative concernant l'exercice de ce recours ainsi qu'une copie des articles précités de la Loi.

Si vous désirez plus de renseignements, vous pouvez vous adresser à la soussignée par courriel.

Veuillez agréer, Monsieur, l'expression de nos sentiments les meilleurs.

Isabelle Lavoie
Conseillère régionale à l'accès aux documents
MELCC

1. Identification

Date de l'inspection : 2013-05-01	Heure d'arrivée : 11h 52	Heure de départ : 12 h 16
Inspecteur : Benoit Ethier	Accompagné de : N/A	

N° intervention : 300772397	Type d'intervention : Inspection
N° gestion documentaire : 7610-16-01-1118500	N° du rapport d'inspection : 401035106
N° demande : N/A	Type de demande : N/A
But de l'inspection : Vérifier si des activités liées à l'exploitation d'une sablière sont en cours.	

Lieu inspecté	
Nom du lieu : Sablières Chevrier & fils inc. (Ci-après aussi appelé site)	
Nom usuel du lieu : Les sables Crivy inc.	
N° du lieu : X2138991	Type de lieu : sablière
Localisation du lieu inspecté : Cadastre du Québec : 3 765 208	
Coordonnées géographiques du lieu (GÉO NAD 83 degrés décimaux) : 45,262222222200;-74,341277777800	

Intervenant du lieu			
Nom	Fonction	Adresse postale (si différente du lieu)	No intervenant SAGO
Sablières chevrier & fils inc.		2620 ch. Saint-Louis Saint-Lazare (Québec) J7T 2C6	Y2068330

Conditions météo
Ensoleillé 15 à 25 °C

Personnes rencontrées		
Nom	Fonction	N° de téléphone (ou autre)
N/A		

Mode d'identification		
But expliqué :	<input type="checkbox"/> oui	<input type="checkbox"/> non <input checked="" type="checkbox"/> s. o.
Mode d'identification :	<input type="checkbox"/> verbale	<input type="checkbox"/> preuve de statut
But expliqué à/identification faite auprès de :		

Plainte		
Plaignant rencontré :	<input type="checkbox"/> oui	<input type="checkbox"/> non <input checked="" type="checkbox"/> s. o.

Photos numériques	
Nombre de photos prises sur le terrain : 11	Nombre de photos annexées au rapport : 2
Toutes les photos annexées à ce rapport ont été prises par Benoit Ethier avec un appareil photo de type Nikon Coolpix 5100 . L'original de ces photos a été conservé conformément à la Directive sur la gestion des photos numériques. La carte mémoire de l'appareil est demeurée en ma possession jusqu'au transfert des photos originales sur le serveur central.	
Les photos sont conservées sur le répertoire sécurisé suivant : M:\Rég-16\ethbe02\7610-16-01-1118500\2013-05-01	
Toutes les photos apparaissant au présent rapport sont une fidèle représentation de ce que j'ai vu sur les lieux de l'inspection et aucune n'a été modifiée.	

Autres pièces annexées au rapport		
	Numéro	Titre
<input checked="" type="checkbox"/> Carte	1	Emplacement du site
<input checked="" type="checkbox"/> Annexe		Photo
<input checked="" type="checkbox"/> Annexe	1	Identification des lotissements et informations sur l'entreprise inscrites au registre des entreprises

Échantillons N/A				
Type	Nature	Nombre de points de prélèvements	Nombre de contenants	
<input type="checkbox"/> eau				
<input type="checkbox"/> air				
<input type="checkbox"/> sol				
<input type="checkbox"/> matières résiduelles				
<input type="checkbox"/> matières dangereuses				
<input type="checkbox"/> matières dangereuses résiduelles				
<input type="checkbox"/> flore				
<input type="checkbox"/> faune				
<input type="checkbox"/> pesticides				
<input type="checkbox"/> autre, précisez				
Duplicata des échantillons remis :		<input type="checkbox"/> oui	<input type="checkbox"/> non	<input type="checkbox"/> s. o.
Demandes d'analyses jointes au rapport :		<input type="checkbox"/> oui	<input type="checkbox"/> non	<input type="checkbox"/> s. o.

2. Mise en contexte

Courriel de la municipalité

- Le **23 février 2012**, un inspecteur de la ville de St-Polycarpe nous écrit un courriel pour nous faire part de la présence d'équipement pour l'exploitation d'une sablière sur un terrain appartenant à Sable Crivy inc.

Autorisation

- La compagnie ne possède aucun certificat d'autorisation (CA) de notre ministère pour l'exploitation d'une sablière.

Lettre

- Le **29 octobre 2012**, une lettre est envoyé à Les sables Crivy inc. par le ministère pour informer la compagnie que des activités d'extraction et de traitement de sable nécessite une autorisation de notre ministère (CA).
- Dans un courriel daté du **29 novembre 2012**, en réponse à la lettre, le propriétaire nous informe qu'ils sont "à la recherche d'une firme pour faire l'étude des sols hydrauliques". De même ils rassemblent des documents démontrant les opérations du site avant 1972.

3. Description de l'inspection

Constats

- Aucune activité sur le site au moment de l'inspection.
- Le site est recouvert de sable et un étendue d'eau est présente sur le site.
- Une machine s'apparentant à un tamiseur non en opération est présent sur le site. (photo 1)
- Un bateau s'apparentant à une barge comportant de l'équipement s'apparatant à une pompe, non en opération est présente sur le bord de l'eau. (photo 2)

4. Vérification complémentaire à l'inspection

Étude de sols

- Le **28 mai 2013**, M Chevrier (Sablières Chevrier inc.) appelle le ministère pour nous faire part qu'il désire nous remettre une étude hydraulique.
- Le 28 mai 2013, je laisse un message téléphonique à M. Chevrier l'informant de nous transmettre l'étude.

5. Conclusion

- Aucune activité sur le site au moment de l'inspection.
- De la machinerie servant à l'extraction et au traitement de sable est présente sur les lieux.

6. Recommandations

Étude

- Transmettre l'étude à La DRAE.
- Se tenir au courant des démarches de la compagnie relativement aux démarches d'autorisation.
- S'assurer qu'il n'y ait pas d'exploitation d'une sablière sans CA ou droit acquis.

Rédigé par : Benoit Ethier Date de rédaction : 2013-05-28

Signature :  *Rapport hydrogéologique transmis à la DRAE le 4 juin 2013*

7. Vérification du rapport d'inspection

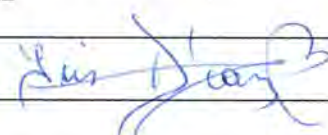
Approuvé par : Iris Diaz	Fonction : Chef D'équipe
Signature : 	Date : 2013 / 06 / 04
Commentaires :	

Date de l'inspection : 2013-05-01

No de gestion documentaire : 7610-16-01-1118500

Annexe photos

--



DSCN0947.JPG

Photo 1. Une machine s'apparentant à un tamiseur non en opération est présent sur le site.



DSCN0951.JPG

Photo 2. Un bateau s'apparentant à une barge comportant de l'équipement s'apparant à une pompe non en opération est présente sur le bord de l'eau.

ANNEXE 1

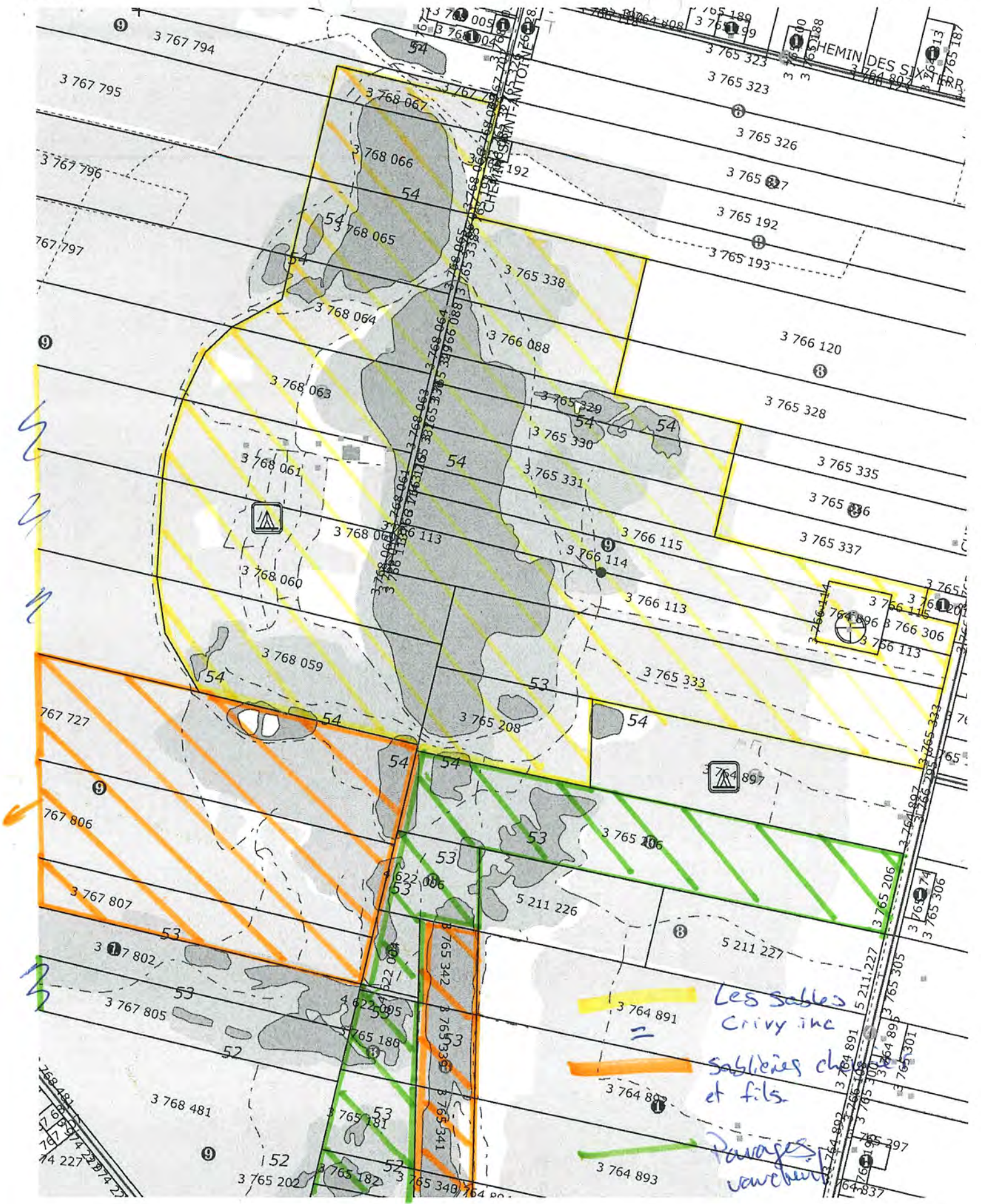

Les salles
Crivy inc

sableries ch
et fils

Parages
vancouver

RÔLE D'ÉVALUATION FONCIÈRE

Métadonnées

RÔLE DE L'ANNÉE 2012

MATRICULE

Municipalité :

Saint-Polycarpe (71020)

Matricule :

381460866900000000

CARACTÉRISTIQUES DE L'UNITÉ D'ÉVALUATION

Nombre de logements :

Nombre d'autres locaux :

Nombre d'étages :

Type de bâtiment :

Utilisation prédominante de l'unité :

Espace de terrain non aménagé et non exploité (excluant l'exploitation non commerciale de la forêt)

Année de construction originelle du bâtiment principal :

ADRESSE DE L'UNITÉ D'ÉVALUATION

1360 Chemin ST PHILIPPE

DESCRIPTION DU TERRAIN

Mesure linéaire en front (m) :

317.21

Superficie totale (m²) :

770470.3

Superficie zonée agricole (m²) :

LOTISSEMENT

Numéro de lot

3765208

3765329

3765330

3765331

3765333

3765338

3766088

3766113

3766114

3766115

3766306

NOM ET ADRESSE POSTALE DU OU DES PROPRIÉTAIRES POUR L'EXERCICE FINANCIER DE 2012

Numéro

Nom et adresse postale

Type de possession

Date d'inscription au rôle

001

LES SABLES CRIVY INC

Propriétaire

2004-05-05

87 RUE CEDAR

HUDSON, QC

J0P1H0

RÔLE D'ÉVALUATION FONCIÈRE

Métadonnées

RÔLE DE L'ANNÉE 2012

MATRICULE

Municipalité : Saint-Télesphore (71015)
Matricule : 381412557300000000

CARACTÉRISTIQUES DE L'UNITÉ D'ÉVALUATION

Nombre de logements : 1
Nombre d'autres locaux : 1
Nombre d'étages : 1
Type de bâtiment : Détaché
Utilisation prédominante de l'unité : Camping (excluant le caravaning)
Année de construction originelle du bâtiment principal :

ADRESSE DE L'UNITÉ D'ÉVALUATION

1360 Chemin ST PHILIPPE

DESCRIPTION DU TERRAIN

Mesure linéaire en front (m) : 1375,36
Superficie totale (m²) : 627025
Superficie zonée agricole (m²) :

LOTISSEMENT

Numéro de lot

- 3768059
- 3768060
- 3768061
- 3768063
- 3768064
- 3768065
- 3768066
- 3768067

NOM ET ADRESSE POSTALE DU OU DES PROPRIÉTAIRES POUR L'EXERCICE FINANCIER DE 2012

Numéro	Nom et adresse postale	Type de possession	Date d'inscription au rôle
001	LES SABLES CRIVY INC 87 RUE CEDAR HUDSON QC J0P1H0	Propriétaire	2004-05-05

RÔLE D'ÉVALUATION FONCIÈRE

Métadonnées

RÔLE DE L'ANNÉE 2012

MATRICULE

Municipalité :

Saint-Télesphore (71015)

Matricule :

371373409400000000

CARACTÉRISTIQUES DE L'UNITÉ D'ÉVALUATION

Nombre de logements :

Nombre d'autres locaux :

Nombre d'étages :

Type de bâtiment :

Utilisation prédominante de l'unité :

Espace de terrain non aménagé et non exploité (excluant l'exploitation non commerciale de la forêt)

Année de construction originelle du bâtiment principal :

ADRESSE DE L'UNITÉ D'ÉVALUATION

Route 325

DESCRIPTION DU TERRAIN

Mesure linéaire en front (m) :

486,23

Superficie totale (m²) :

701632,8

Superficie zonée agricole (m²) :

LOTISSEMENT

Numéro de lot

3767727

3767806

3767807

NOM ET ADRESSE POSTALE DU OU DES PROPRIÉTAIRES POUR L'EXERCICE FINANCIER DE 2012

Numéro

Nom et adresse postale

Type de possession

Date d'inscription au rôle

001

SABLIÈRES CHEVRIER & FILS INC

Propriétaire

2000-01-01

87 CEDAR

HUDSON

J0P1H0

RÔLE D'ÉVALUATION FONCIÈRE

Métadonnées

RÔLE DE L'ANNÉE 2012

MATRICULE

Municipalité : Saint-Polycarpe (71020)
Matricule : 38125818530000000

CARACTÉRISTIQUES DE L'UNITÉ D'ÉVALUATION

Nombre de logements :
Nombre d'autres locaux :
Nombre d'étages :
Type de bâtiment :
Utilisation prédominante de l'unité : Extraction du sable et du gravier
Année de construction originelle du bâtiment principal :

ADRESSE DE L'UNITÉ D'ÉVALUATION

Chemin ST PHILIPPE

DESCRIPTION DU TERRAIN

Mesure linéaire en front (m) : 127.46
Superficie totale (m²) : 76291.6
Superficie zonée agricole (m²) :

LOTISSEMENT

Numéro de lot
3765339
3765340
3765341
3765342

NOM ET ADRESSE POSTALE DU OU DES PROPRIÉTAIRES POUR L'EXERCICE FINANCIER DE 2012

Numéro	Nom et adresse postale	Type de possession	Date d'inscription au rôle
001	SABLIÈRES CHEVRIER & FILS INC. 87 RUE CEDAR HUDSON, QC J0P1H0	Propriétaire	2000-01-01

Rechercher une entreprise au registre

État de renseignements d'une personne morale au registre des entreprises

Renseignements en date du 2013-05-27 16:06:24

Informations générales

Identification de l'entreprise

Numéro d'entreprise du Québec (NEQ)	1169107167
Nom	SABLIERES CHEVRIER & FILS INC.

Adresse du domicile

Adresse	2620 ch. Saint-Louis Saint-Lazare (Québec) J7T2C6 Canada
---------	--

Adresse du domicile élu (adresse de correspondance)

Entreprise

Nom	Sablières Chevrier & Fils inc.
-----	--------------------------------

Adresse	CP 1149 Saint-Lazare Québec J7T2Z7 Canada
---------	---

Immatriculation

Date d'immatriculation	2013-05-06 10:35:07
Statut	Immatriculée
Date d'entrée en vigueur du statut d'immatriculation	2013-05-06 10:35:07
Date de cessation prévue	Aucune date de cessation n'est prévue.

Forme juridique

Type	Compagnie
Date de formation	2013-05-01 00:00:00 Fusion
Lieu de constitution (province, État, pays)	Loi sur les sociétés par actions Loi sur les sociétés par actions

Régime constitutif

Régime courant

Dates des mises à jour

Date de mise à jour de l'état de renseignements	2013-05-06 10:47:29
Date de la dernière déclaration de mise à jour annuelle	Aucune déclaration de mise à jour annuelle n'a été produite à ce jour.
Date de fin de la période de production de la déclaration de mise à jour annuelle de 2013	2013-11-15 00:00:00
Date de fin de la période de production de la déclaration de mise à jour annuelle de 2012	2012-11-15 00:00:00

Faillite

L'entreprise n'est pas en faillite.

Fusion et scission

Composante	Résultante	Statut	Nom de l'entreprise liée	Date d'entrée en vigueur
1142346338	1169107167	Fusion ordinaire	SABLIÈRES CHEVRIER & FILS INC.	2013-05-01 00:00:00
1142346064	1169107167	Fusion ordinaire	LES SABLES CRIVY INC.	2013-05-01 00:00:00
1142346858	1169107167	Fusion ordinaire	ENTREPRISES S.G.C. CHEVRIER INC.	2013-05-01 00:00:00

Continuation et autre transformation

La personne morale n'a fait l'objet d'aucune continuation ou autre transformation.

Liquidation ou dissolution

L'entreprise ne fait pas l'objet d'une liquidation ou d'une dissolution.

Activités économiques et nombre de salariés**1^{er} secteur d'activité**

CAE	0821
Description	Sablières et gravières
Précisions (facultatif)	-

2^e secteur d'activité

CAE	4564
Description	Autres camionnages en vrac
Précisions (facultatif)	camionnage en vrac

Nombre de salariés

Nombre de salariés au Québec	Entre 26 et 49
------------------------------	----------------

Actionnaires, administrateurs, dirigeants et fondé de pouvoir**Actionnaires****Premier actionnaire**

Le premier actionnaire n'est pas majoritaire.

Nom de famille	Chevrier
Prénom	Gilbert
Adresse	56 ch. de l'Anse Rigaud (Québec) J0P1P0 Canada

Deuxième actionnaire

Nom de famille	Chevrier
Prénom	Sylvie
Adresse	2050 crois. Geier Saint-Lazare (Québec) J7T2G1 Canada

Troisième actionnaire

Nom de famille	Chevrier
Prénom	Christian
Adresse	1559 rue du Champagne Saint-Lazare (Québec) J7T2C1 Canada

Liste des administrateurs

Nom	Chevrier, Gilbert
Fonction	Président
Date de début du mandat	2013-05-01
Date de fin du mandat	
Adresse	56 ch. de l'Anse Rigaud (Québec) J0P1P0 Canada

Nom	Chevrier, Sylvie
Fonction	Secrétaire
Date de début du mandat	2013-05-01
Date de fin du mandat	
Adresse	2050 crois. Geier Saint-Lazare (Québec) J7T2G1 Canada

Nom	Chevrier, Christian
Fonction	Vice-président

Date de début du mandat	2013-05-01
Date de fin du mandat	
Adresse	1559 rue du Champagne Saint-Lazare (Québec) J7T2C1 Canada

Nom	Chevrier, Stéphane
Fonction	Vice-président
Date de début du mandat	2013-05-01
Date de fin du mandat	
Adresse	1825 rue du Violon Saint-Lazare (Québec) J7T3J8 Canada

Nom	Chevrier, Solange
Fonction	Administrateur
Date de début du mandat	2013-05-01
Date de fin du mandat	
Adresse	2875 RTE Harwood Vaudreuil-Dorion Québec J7V8P2 Canada

Dirigeants non membres du conseil d'administration

Président

Il n'y a pas de président.

Secrétaire

Il n'y a pas de secrétaire.

Principal dirigeant

Il n'y a pas de principal dirigeant.

Fondé de pouvoir

Il n'y a pas de fondé de pouvoir.

Administrateurs du bien d'autrui

Il n'y a pas d'administrateur du bien d'autrui.

Établissements

Il n'y a aucun établissement.

Documents**Documents en traitement**

Aucun document n'est actuellement traité par le Registraire des entreprises.

Documents conservés

Type de document	Date de traitement
Déclaration initiale	2013-05-06 10:37:25
Certificat de fusion	2013-05-06 10:34:52

Nom et autres noms utilisés au Québec

Date de mise à jour de l'index des noms 2013-05-06 10:47:29

Nom

Nom	Version(s) du nom dans une autre langue	Date d'entrée en vigueur	Date de fin d'utilisation	Situation
SABLIÈRES CHEVRIER & FILS INC.		2013-05-01		En vigueur

Autres noms utilisés au Québec

Autre nom	Version(s) du nom dans une autre langue	Date d'entrée en vigueur	Date de fin d'utilisation	Situation
Entreprises S.G.C. Chevrier		2013-05-06		En vigueur
Sables crivy		2013-05-06		En vigueur



© Gouvernement du Québec

IDENTIFICATION	
N° de dossier :	7610-16-01-0964500
N° d'intervention SAGO :	300498823
N° de document SAGO	400631667
Date de la visite :	18 août 2009
Coordonnées GPS (NAD 83)	NAD83 UTM Zone 18: 551155 5012064
Nom de l'inspecteur :	Normand Marier
Accompagné par :	Michel Paquin
Lieu visité :	Les Sables Crivy inc. Lot (P-97-100) & (101 à 104)
Raison sociale :	
Adresse :	
Municipalité :	Saint-Télesphore
Code postal :	
Adresse postale :	
Personne rencontrée / fonction :	N/a
Personne rencontrée / fonction :	
Téléphone :	
Télécopieur :	
Photos	Nombre : 8
Échantillon :	N/a
Annexes	N/a
Conditions météorologiques :	

PLAIGNANT(E)	Oui <input type="checkbox"/>	Non <input type="checkbox"/> N/A <input type="checkbox"/>
Nom :		
Adresse :		
Téléphone :		
Rencontré :	Oui <input type="checkbox"/>	Non <input type="checkbox"/>
Coordonnées GPS (NAD 83) :		

BUT DE LA VISITE
<p>Suite à une demande du maire de la municipalité de St-Télesphore, vérifier la conformité de la sablière appartenant à la compagnie Les Sables Crivy inc. sur les lots (97 à 100) & lots (101 à 104).</p>

DESCRIPTION DE L'INSPECTION
<p>Rappelons que :</p> <p>Aucune inspection ne semble avoir été effectuée antérieurement par le Ministère.</p>

Lors de l'inspection, il a été permis de constater les faits suivants :

La sablière n'est pas en exploitation et aucune personne n'est sur place. Toutefois, puisque le Ministère ne possède pas de dossier sur les sablières situées sur les lot P-97 à P-104 nous avons effectué l'achat des photos aériennes de 1972 de la compagnie Géomathèque (V/Réf.:Annexe 1).

Selon la photo aérienne de 1972 (V/Réf. : Carte 3), il semble que l'exploitation des sablières a débuté avant 1972, année de l'entrée en vigueur de la Loi sur la qualité de l'environnement. La compagnie ne serait donc pas assujettie à l'article 22 de la Loi sur la qualité de l'environnement.

Photos

Toutes les photographies incluses à ce rapport ont été prises par moi-même avec un appareil-photo numérique de marque Nikon Modèle Coolpix 5100. Lors de la prise des photos, j'ai vérifié que l'appareil était en bon état de fonctionnement en vérifiant la date et l'heure. L'appareil était paramétré en mode automatique. 8 photos ont été prises lors de l'inspection. Aucune photo prise au cours de l'inspection n'a été supprimée.

Les disquettes d'enregistrement de l'appareil sont demeurées en ma possession jusqu'au 19 août 2009 où j'ai transféré les photos sur le serveur du Ministère, lequel est protégé de toute modification.

Toutes les photos apparaissant au présent rapport sont la fidèle représentation de ce que j'ai vu sur les lieux de l'inspection et aucune n'a été modifiée de quelque manière. Toutes les photos ont servi à produire les panoramas. Les panoramas ont été effectués à l'aide du logiciel Panorama Maker de ArcSoft. Le transfert et les manipulations ont été réalisés à l'aide du logiciel d'importation de photos de Windows XP.

Information sur le GPS

Tous les points GPS inclus à ce rapport ont été pris par moi-même avec un appareil de marque Garmin 76CX dont la précision est d'environ de 5 à 10 mètres.

Sab 97	18-AOU-09 14:25:27	18 T 551155 5012064	58 m
Sab 104	18-AOU-09 14:52:35	18 T 551132 5013269	60 m
Sab 101-102	18-AOU-09 15:11:52	18 T 551216 5012848	65 m

CONCLUSION

La sablière n'est pas en exploitation et aucune personne n'est sur place. Selon la photo aérienne de 1972, il semble que l'exploitation des sablières débute avant 1972, année de l'entrée en vigueur de la Loi sur la qualité de l'environnement. La compagnie ne serait donc pas assujettie à l'article 22 de la Loi sur la qualité de l'environnement

RECOMMANDATION

Je recommande de fermer l'intervention.

RÉTRO INFORMATION AU PLAIGNANT

Na

VÉRIFICATION

Inspecté par : J. Marie	Date : 2 fév. 2010
Vérifié par : M. Poiré R. Séguin	Date : 2010/05/17

COMMENTAIRES DU VÉRIFICATEUR

Est-ce complètement réhabilité ?
Est-ce devenu le SABLON ?

note : Après avoir vérifié avec M. Michel P
Daquin du Ministère, la section
nord de la section est toujours
active et la section sud est la
plage le Sablons et peut être
considéré comme réhabilité.

J. Marie 14/mai 10

CARTE-1

IDENTIFICATION : Les Sables Crivy inc. Lot (P-97-100) & (101 à 104)

Description : P-1, P-2 & P-3 représentent la direction des panoramas

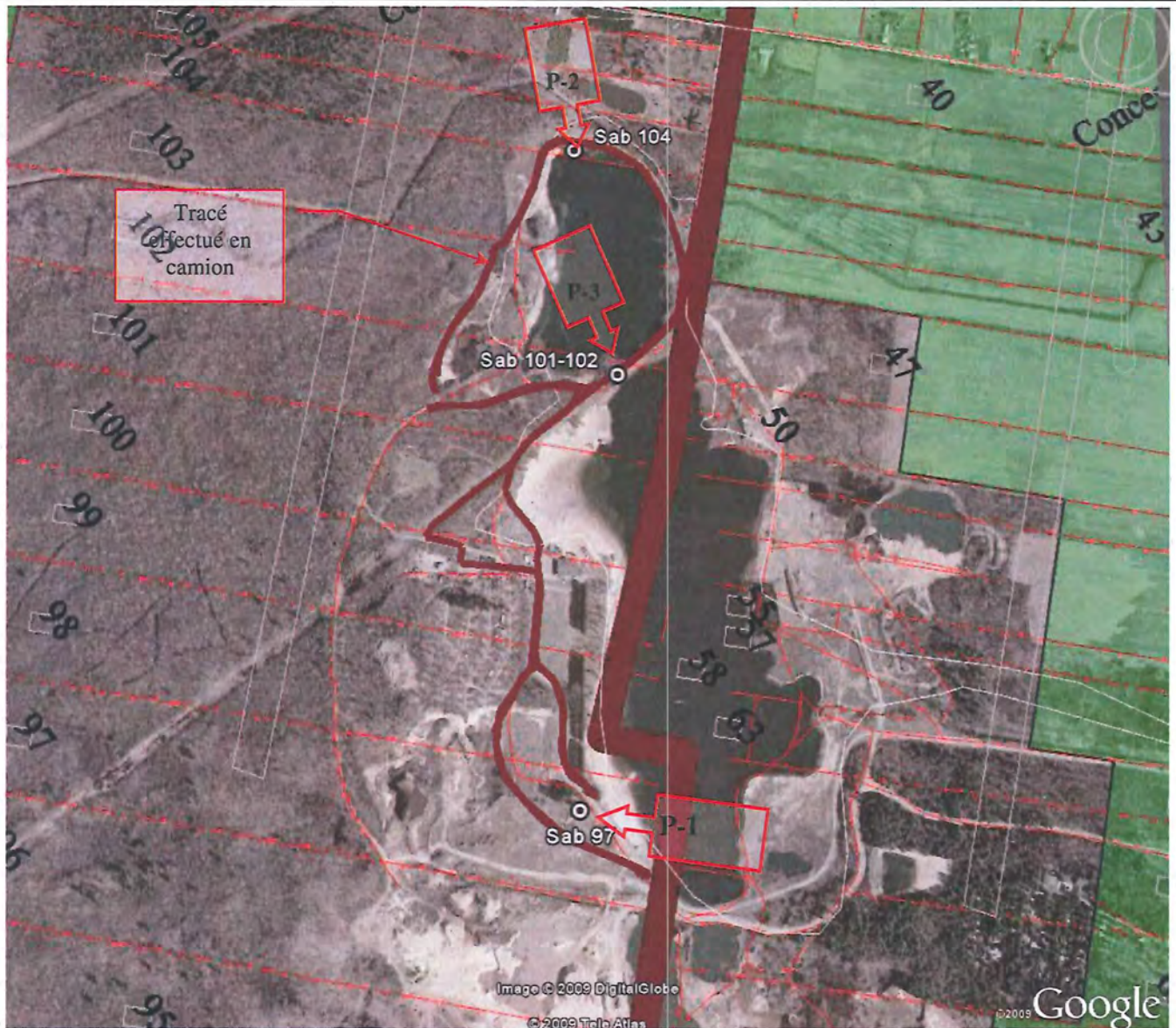

TNT Atlas 2006

CARTE-2

IDENTIFICATION : Les Sables Crivy inc. Lot (P-97-100) & (101 à 104)

Description :

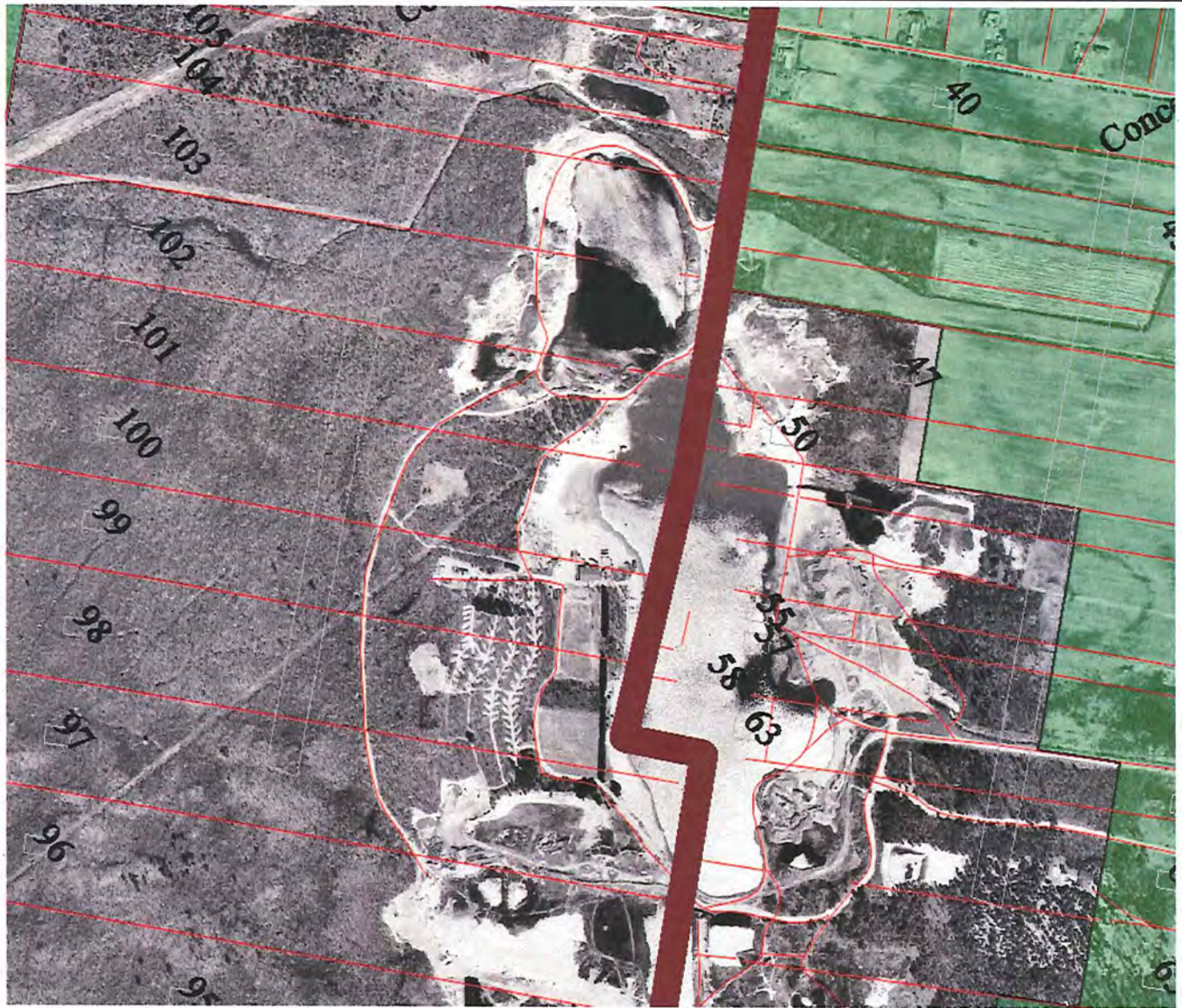

TnT Atlas 1999-2000

CARTE-3

IDENTIFICATION : Les Sables Crivy inc. Lot (P-97-100) & (101 à 104)

Description : Photo aérienne de 1972 de la Géomathèque



1972

Géomathèque Carte Q72801-133

CARTE-4

IDENTIFICATION : Les Sables Crivy inc. Lot (P-97-100) & (101 à 104)

Description :



Google

PHOTOS

IDENTIFICATION : Les Sables Crivy inc. Lot (P-97-100) & (101 à 104)

Description :

N° de dossier : 7610-16-01-0964500

Date de rédaction : 2 février 2010

PANORAMA P-1

IDENTIFICATION : Les Sables Crivy inc. Lot (P-97-100) & (101 à 104)

Photo # :

Réf. Numérique :

Date : 18 août 2009

Description :



N° de dossier : 7610-16-01-0964500
Date de rédaction : 2 février 2010

PANORAMA P-2

IDENTIFICATION : Les Sables Crivy inc. Lot (P-97-100) & (101 à 104)

Photo # :

Réf. Numérique :

Date : 18 août 2009

Description :

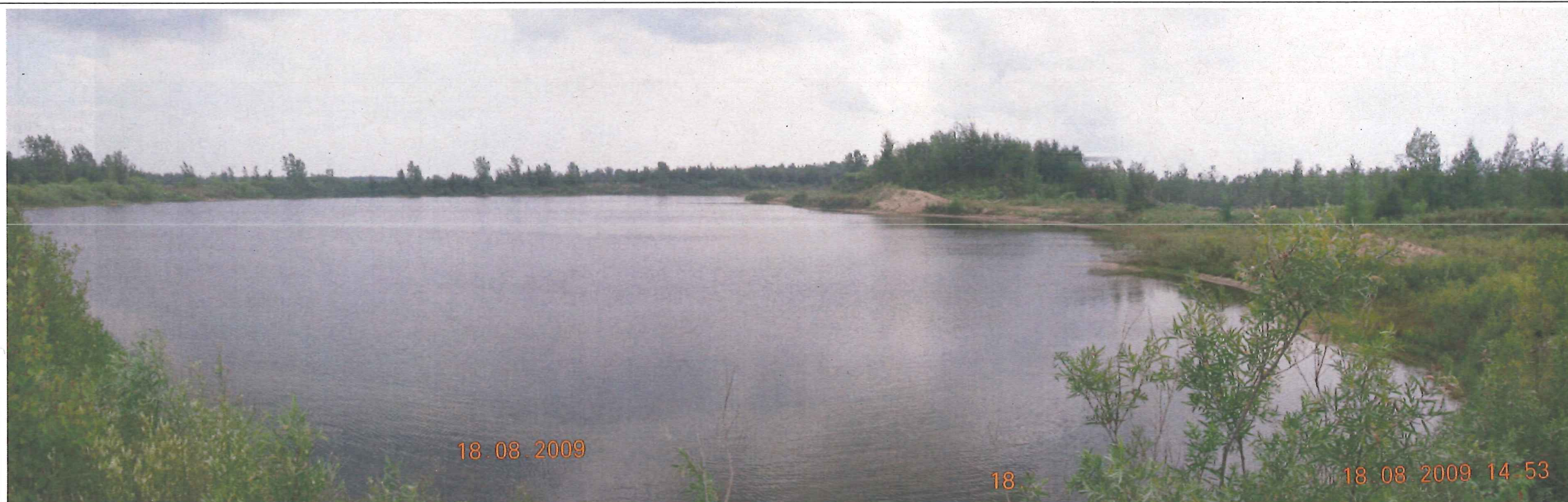

N° de dossier : 7610-16-01-0964500

Date de rédaction : 2 février 2010

PANORAMA P-3

IDENTIFICATION : Les Sables Crivy inc. Lot (P-97-100) & (101 à 104)

Photo # :

Réf. Numérique :

Date : 18 août 2009

Description :



ANNEXE 1

Facture



Centre de diffusion Alta
 (Hauts-Monts inc.)
 607, 6e Avenue de l'Aéroport
 Québec (Québec) G2G 2T4
 418 780-1901
 ou 866 641-1839
 Télécopieur : 418 667-4606
 www.geomatheque.com

Date de la facture : 25-01-2010

Facture : 20100000013413

Client MDDE04

Méthode de paiement: Porter au compte : MDDE04

Net 30 jours

Mode de Livraison:

Livraison par UPS

Facturé à

Nathalie Dupuis
 Environnement Québec
 201, place Charles-Le Moyne, 2e étage
 Longueuil Québec Canada J4K 2T5
 (450)928-7607 poste 231

Livré à

Normand Marier
 Environnement Québec
 201, place Charles-Le Moyne, 2e étage
 Longueuil Québec Canada J4K 2T5

Région: montérégie

Date de prise de vue: 1972

Échelle: 25000

Émulsion: noir et blanc

Unité	Description	Copie	Service rapide	Prix unitaire	Total
2	Q72801_132 À 133 IMPRIMÉ	1	Non	\$14.95	\$29.90

Sous-total: \$29.90

Sous-total: \$29.90

Transport et manutention: \$13.53

Sous-total: \$43.43

Total: \$43.43

T.P.S. : 860045574

 # T.V.Q. : 1208288055

Prenez note que des intérêts de 2% par mois sur tout passé-dû (26.8%/an) sera chargé à votre compte.

centre de distribution de produits géomatiques

GEMATHEQUE

Voici vos produits ainsi que le total de votre facture.

Facturé à

Nathalie Dupuis
 Environnement Québec
 201, place Charles-Le Moyne, 2e étage
 Longueuil Québec Canada J4K 2T5
 (450)928-7607 poste 231

Livré à

Normand Marier
 Environnement Québec
 201, place Charles-Le Moyne, 2e étage
 Longueuil Québec Canada J4K 2T5

Région: montérégie
 Date de prise de vue: 1972

Échelle: 1/25000
 Émulsion: noir et blanc

Unité	Description	Service rapide	Copie	Prix unitaire	Total
2	Q72801_132 à 133 Imprimé	Non	1	\$14.95	\$29.90
					Total: \$29.90

Sous-total: \$29.90
 Transport et manutention: \$13.53
Total: \$43.43
Total \$43.43

Choisir un mode de paiement

1 Identification

Date de l'inspection : 2014-07-24	Heure d'arrivée : 11h17	Heure de départ : 12h06
Inspecteur : Julien Paquette	Accompagné de : Marie-Claude Daigneault	

N° intervention : 300911412	Type d'intervention : Inspection
N° gestion documentaire : 7610-16-01-1118500	N° du rapport d'inspection : 401174849
N° demande : 200404035	Type de demande : Plainte à car. environnemental
But de l'inspection : Vérifier le bien-fondé de la plainte du 8 juillet 2014 concernant le pompage des eaux souterraines entraînant l'assèchement d'un puits résidentiel.	

Lieu inspecté

Nom du lieu : Sablière Chevrier et fils inc	
Nom usuel du lieu : Anciennement Les Sables Crivy inc	
N° du lieu : X2151194	Type de lieu : sablière
Localisation du lieu inspecté : Ancien cadastre : 050890-Saint-Polycarpe, Paroisse de, No lot :3766113	
Coordonnées géographiques du lieu (GÉO NAD 83 degrés décimaux) :	

Intervenant du lieu

Nom	Fonction	Adresse postale (si différente du lieu)	No intervenant SAGO
Sablières Chevrier & Fils inc.	Propriétaire	2620, chemin Saint-Louis Saint-Lazare (Québec) J7T 2C6	Y2104960

Conditions météo

Ensoleillé

Personnes rencontrées SO

Nom	Fonction	N° de téléphone (ou autre)
art. 53-54	Responsable	art. 53-54
M. Stéphane Chevrier	Vice-Président	450-458-4785

Mode d'identification

But expliqué : <input checked="" type="checkbox"/> oui <input type="checkbox"/> non <input type="checkbox"/> s. o.
Mode d'identification : <input checked="" type="checkbox"/> verbale <input type="checkbox"/> preuve de statut
But expliqué à/identification faite auprès de : art. 53-54 et M. Chevrier

Plainte SO

Plaignant rencontré : <input type="checkbox"/> oui <input checked="" type="checkbox"/> non
--

Photos numériques

Nombre de photos prises sur le terrain : 3	Nombre de photos annexées au rapport : 3
Toutes les photos annexées à ce rapport ont été prises par Julien Paquette avec un appareil photo de type Sony Cybershot DSC-TF1. L'original de ces photos a été conservé conformément à la Directive sur la gestion des photos numériques. La carte mémoire de l'appareil est demeurée en ma possession jusqu'au transfert des photos originales sur le serveur central.	
Les photos sont conservées sur le répertoire sécurisé suivant : M:\Rég-16\paqju01\7610-16-01-1118500\2014-07-24	
Toutes les photos apparaissant au présent rapport sont une fidèle représentation de ce que j'ai vu sur les lieux de l'inspection et aucune n'a été modifiée.	

Grilles d'inspection annexées SO

Autres pièces annexées au rapport SO

	Numéro	Titre
<input type="checkbox"/> Croquis		
<input type="checkbox"/> Plan		
<input checked="" type="checkbox"/> Carte	1	Localisation du lieu
<input type="checkbox"/> Autre		

Échantillons SO2 Mise en contexte (facultatif) SO

Une plainte d'un citoyen nous a été signalée. Le puits du plaignant ne fournit pas beaucoup d'eau et l'eau est parfois de couleur brunâtre. Son puits serait foré à une profondeur de 25 à 28 pieds, donc un puits de surface. Le plaignant aurait déjà eu des troubles avec l'approvisionnement en eau de son puits mais ce serait pire cette année. Il croit que les sablières au nord seraient la cause de son manque d'eau.

Une lettre du MDDELCC a été envoyée à la compagnie le 29 octobre 2012 pour l'informer que le type d'exploitation qu'elle réalise est assujéti à l'obtention préalable d'un certificat d'autorisation (CA)

3 Description de l'inspection

Nous nous rendons sur place et rencontrons **art. 53-54** Nous lui expliquons le but de notre visite.

Nous allons sur les lots 94-95 et 96 à St-Télesphore (zone jaune sur la carte #1). Il y a un chargeur sur place en fonction. Il y a également un tamiseur qui n'est pas en fonction. Il y a chargement de camions et la balance est opérationnelle. Il n'y a pas de pompage d'eau sur ces lots.

Nous allons ensuite vers le site d'extraction situé dans la municipalité de St-Polycarpe (zone verte sur la carte #1). Il y a 2 plans de lavage en fonction alimentés par un bateau de pompage. Le bateau pompe l'eau et le sable au fond du plan d'eau et ce mélange est dirigé vers les deux plans de lavage et de séchage. L'eau est retournée dans un bassin de décantation (petit lac) pour ensuite retourner dans le plan d'eau principal.

Nous quittons les lieux.

4 Vérification complémentaire à l'inspection (si requis) SO

- Le rapport d'étude hydrogéologique concernant l'impact du pompage dans le Lac Crivy pour fins d'exploitation de sable, démontre que le pompage dans le Lac Crivy n'a pas d'impact sur les puits des résidents. Le puits du plaignant est situé à plus **art. 53-54** m du lieu de pompage.
- La compagnie ne nous a pas fourni les documents démontrant que ses opérations ont débutées avant 1972 comme elle nous l'avait signifiée par courriel le 29 novembre 2012.

5 Conclusion

- Il y a pompage d'eau et de sable dans le plan d'eau. L'eau est retournée dans le plan d'eau.
- Selon l'étude réalisée par le Groupe Solroc, le pompage fait par la compagnie ne cause pas d'impact pour les puits d'eau des résidents.
- La compagnie ne nous a pas démontrée qu'elle détenait des droits acquis pour l'exploitation d'une sablière.

Évaluation de la gravité des conséquences des manquements constatés SO

6 Recommandations

Ainsi, je recommande de communiquer avec les responsables de la compagnie afin de leur signifier que le MDDELCC n'a toujours pas reçu de demande de CA pour leurs activités ou de preuves démontrant leur droits acquis.

Rédigé par : Julien Paquette

Signature :

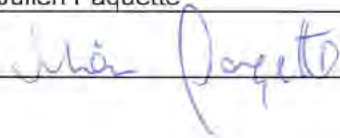

Date de signature : 2015-09-04

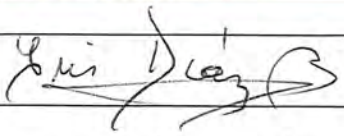
7 Vérification du rapport d'inspection	
Approuvé par : Iris Diaz	Fonction : Chef d'équipe
Signature : 	Date : 2015/09/09
Commentaires : si pas de réponse, en voyer ANC. ID.	
OK, vérif. faite, consultation dossier étude hydrogéologique fait par Solroc, 14 mai 2013. exploitation avant 1970. JP.	

Carte 1. Localisation du lieu
Sablères Chevrier et fils inc - St-Polycarpe



Carte



Zone exploitation

Photos

Sablères Chevrier et fils inc - St-Polycarpe



Photo 1. DSC00137.JPG



Photo 2. DSC00138.JPG



Photo 3. DSC00139.JPG