

Longueuil, le 15 novembre 2016

Objet : Demande d'accès n° 2004 82851- Réponse

Madame,

La présente fait suite à votre demande d'accès, reçue le 20 octobre dernier, concernant le rapport de l'inspection réalisée le 26 septembre 2016 au Camping Domaine du Chevreuil.

Vous trouverez en pièce jointe le document demandé. Il s'agit de :

- Rapport de l'inspection du 26 septembre 2016 (41 pages).

Vous noterez que, dans ce document, des renseignements ont été masqués en vertu de l'article 37 de la Loi sur l'accès aux documents des organismes publics et sur la protection des renseignements personnels (RLRQ, chapitre A-2.1).

Par ailleurs, nous vous informons que d'autres renseignements ont été masqués en vertu de l'article 48 de la Loi sur l'accès aux documents des organismes publics et sur la protection des renseignements personnels (RLRQ, chapitre A-2.1) car ils relèvent de la MRC de Rouville et de la municipalité de Rougemont. Nous vous référons donc à la personne responsable de l'accès au sein de ces organismes :

MRC ROUVILLE
Anne-Marie Dion
Directrice générale adjointe
500, rue Desjardins #100
Marierville (QC) J3M 1E1
Tél. : 450 460-2127 #226
Télec. : 450 460-7169
amdion@mrcrouville.qc.ca

...2

ROUGEMONT

Alain Gilbert
Secrétaire-trésorier
61, ch. de Marieville
Rougemont (QC) J0L 1M0
Tél. : 450 469-3790 #222
Télec. : 450 469-0309
alain.gilbert2@videotron.ca

Conformément à l'article 51 de la Loi, nous vous informons que vous pouvez demander la révision de cette décision auprès de la Commission d'accès à l'information. Vous trouverez, en pièce jointe, une note explicative concernant l'exercice de ce recours ainsi qu'une copie des articles précités de la Loi.

Pour obtenir des renseignements supplémentaires, vous pouvez communiquer avec le soussigné, analyste responsable de votre dossier, par courriel à l'adresse fabrice.tremblay@mddelcc.gouv.qc.ca, en mentionnant le numéro de votre dossier en objet.

Veuillez agréer, Madame, l'expression de nos sentiments les meilleurs.

ORIGINAL SIGNÉ

Fabrice Tremblay, répondant régional
de l'accès aux documents

p. j. (3)

1 Identification

Date de l'inspection : 2016-09-26 Heure d'arrivée : 10 h 12 Heure de départ : 12 h 30
Inspecteur : Rémy Bellefleur Accompagné de :

N° intervention : 301063081 Type d'intervention : Inspection
N° gestion documentaire : 7330-16-01227-00 N° du rapport d'inspection : 401398381
N° demande : 200466106 Type de demande : Plainte à caractère environnemental
But de l'inspection : Rougemont, eaux usées, 236 Rang de la montagne (Domaine du chevreuil) : Rejet d'eaux usées à l'environnement

Lieu inspecté

Nom du lieu : Camping Domaine du Chevreuil
Nom usuel du lieu : Camping Domaine du Chevreuil
N° du lieu : X2019389 Type de lieu : terrain de camping
Localisation du lieu inspecté :
Adresse du lieu : 236, rang de la Montagne
Rougemont (Québec) J0L 1M0
Coordonnées géographiques du lieu (GÉO NAD 83 degrés décimaux) : 45,462000000000;-73,090000000000

Intervenant du lieu

Nom	Fonction	Adresse postale (si différente du lieu)	No intervenant SAGO
Madame Martine Noiseux	Propriétaire	236, rang de la Montagne Rougemont (Québec) J0L 1M0	Y2179215

Conditions météo

Ensoleillé, 12°C, vent modéré

Personnes rencontrées SO

Nom	Fonction	N° de téléphone (ou autre)
Martine Noiseux	Propriétaire	450-469-2226

Mode d'identification

But expliqué : oui non s. o.
Mode d'identification : verbale preuve de statut
But expliqué à/identification faite auprès de : Martine Noiseux

Plainte SO

Plaignant rencontré : oui non

Photos numériques

Nombre de photos prises sur le terrain : 47 Nombre de photos annexées au rapport : 26

Toutes les photos annexées à ce rapport ont été prises par Rémy Bellefleur avec un appareil photo de type Sony CyberShot DSC-TF1. L'original de ces photos a été conservé conformément à la Directive sur la gestion des photos numériques. La carte mémoire de l'appareil est demeurée en ma possession jusqu'au transfert des photos originales sur le serveur central.

Les photos sont conservées sur le répertoire sécurisé suivant : M:\Rég-16\belre03\7330-16-01-01227-00\2016-09-26

Toutes les photos apparaissant au présent rapport sont une fidèle représentation de ce que j'ai vu sur les lieux de l'inspection et aucune n'a été modifiée.

Grilles d'inspection annexées SO

Autres pièces annexées au rapport SO

	Numéro	Titre
<input type="checkbox"/> Croquis		
<input type="checkbox"/> Plan		
<input checked="" type="checkbox"/> Carte		Cartes de l'atlas géomatique Cartes de l'atlas TNT Cartes de l'outils Territoires Matrice graphique de la ville de Rougemont
<input type="checkbox"/> Autre		Rôle d'évaluation foncière 2016 Compte de taxes 2016 Lettre du camping Domaine du Chevreuil, datée du 27 septembre 2016 Résultats d'analyses

Échantillons SO

Type	Nature	Nombre de points de prélèvements	Nombre de contenants
<input checked="" type="checkbox"/> eau	Eaux usées	1	8
<input type="checkbox"/> air			
<input type="checkbox"/> sol			
<input type="checkbox"/> matières résiduelles			
<input type="checkbox"/> matières dangereuses			
<input type="checkbox"/> matières dangereuses résiduelles			
<input type="checkbox"/> flore			
<input type="checkbox"/> faune			
<input type="checkbox"/> pesticides			
<input type="checkbox"/> autre, précisez			
Duplicata des échantillons remis :		<input type="checkbox"/> oui	<input type="checkbox"/> non
Demandes d'analyses jointes au rapport :		<input checked="" type="checkbox"/> oui	<input type="checkbox"/> non
		<input checked="" type="checkbox"/> s. o.	<input type="checkbox"/> s. o.

2 Mise en contexte (facultatif)

SO

Une plainte est reçue par courriel au CCEQ le 31 août 2016 concernant des égouts qui se déverseraient en plusieurs endroits du camping Domaine du Chevreuil à Rougemont.

3 Description de l'inspection

Arrivée sur le site à 10h12.

J'arrête devant le restaurant du camping. Des employés d'une entreprise de terrassement sont présents et installent des dalles pour faire un chemin piéton. Je demande s'ils savent si la propriétaire du camping est présente. Un des employés me dit que la propriétaire est partie faire des commissions et qu'elle devrait revenir en fin de journée. Je remercie l'employé et je continue mon chemin vers l'intérieur du camping. Je me stationne à un espace situé à côté de la piscine du camping.

Je marche en direction sud vers la limite du terrain. J'arrive à l'endroit d'un fossé qui borde la limite SUD du terrain de camping. Je constate la présence d'une conduite qui provient d'un cabanon qui semble être un petit bloc sanitaire et une buanderie. La conduite se rend jusqu'au fossé. (voir image #1)

J'observe la présence de liquide dans le fossé SUD du camping. Je traverse le fossé pour me rendre sur le terrain voisin qui est adjacent au SUD du fossé. Je regarde dans le fossé et je constate la présence d'un tuyau de couleur blanche ayant un diamètre d'environ 4 pouces. Je marche vers le NORD-OUEST en suivant le tracé du tuyau de 4 pouces dans le fossé. Je me rends jusqu'à un endroit où un tuyau de 4 pouces traverse perpendiculairement le fossé et semble se diriger vers l'ouest et entre dans un talus de gazon. Je constate que le tuyau de 4 pouces qui traverse le fossé semble brisé et avoir fait l'objet d'une réparation de fortune avec l'ajout de ruban adhésif («duct tape»). Je ne vois pas de liquide dans le fossé sous la conduite brisée. (voir image #7)

Je me rends à l'endroit du talus qui est sur le lot voisin pour voir s'il y a présence d'une conduite ou d'installations particulières pour le traitement des eaux usées. Je ne constate pas d'équipements de traitement ni de point de rejet dans le fossé attenant au talus. Cependant la végétation dense ne me permet pas de voir jusqu'au fond du fossé. Je ne remarque cependant aucune odeur caractéristique des eaux usées en provenance de ce secteur.

Je marche le long de la ligne de lot SUD du camping et je suis le trajet de la conduite de 4 pouces présente dans le fossé. À l'endroit d'un croisement entre le fossé et un petit cours d'eau je remarque la présence de ce qui m'apparaît comme étant des eaux usées dans le fossé et le cours d'eau. Je sens une odeur prononcée caractéristique des eaux usées qui émane du fossé et du cours d'eau. Je vois une matière d'apparence grasseuse ainsi qu'un item ressemblant à un chiffon ou un papier absorbant à la sortie d'une conduite de 4 pouces qui est dans le fossé et orientée vers le nord-OUEST. (voir images #8 et 9)

Je continue de suivre le cheminement de la conduite de 4 pouces vers le SUD-EST. Je perds le visuel sur la conduite à quelques mètres en amont du point de rejet situé à la croisée du cours d'eau et du fossé. (point GPS #397).

Je continue de suivre le fossé vers le SUD-EST. Devant une cour d'exercice où se trouve un cheval, je constate la présence d'une hose à jardin près du fossé. Je constate que la hose à jardin comprend plusieurs extensions qui sont situées dans le fossé et le tout se rend jusqu'à proximité d'une résidence située en façade de lot près du Rang de la Montagne. La hose à jardin n'est pas raccordée à la résidence et repose au sol près du fossé.

3 Description de l'inspection

À partir de la façade du lot, je reviens sur mes pas et je reprends le suivi du fossé en revenant vers le NORD-OUEST. Je vois une conduite de 4 pouces dans le fossé qui commence son trajet à environ quelques mètres avant un restaurant. À la hauteur du restaurant je constate dans le fossé la présence d'une irisation à la surface du liquide qui repose dans le fossé. Je sens une odeur caractéristique des eaux usées à cet endroit et j'observe aussi la présence d'un macaroni dans le fossé. **(voir images #17 et 18) (point GPS 408)** Je constate la présence d'une conduite qui se rend au fossé et qui semble provenir du restaurant. **(point GPS 407)**

Je continue de remonter le tracé du fossé et la conduite de 4 pouces jusqu'à l'endroit où je constate que la conduite tourne à 90° vers un fossé. Je constate que la conduite de 4 pouces passe dans un ponceau de béton et se rend par la suite dans le fossé jusqu'à une tige en acier qui semble servir de repère. Je constate à la sortie de la conduite la présence d'eaux s'apparentant visuellement et olfactivement à des eaux usées. Je vois une matière similaire à de l'huile et/ou de la graisse à la surface de l'eau, des matières grises-noires et des filaments gris-blancs qui reposent au fond du fossé. Je constate que les eaux qui s'apparentent à des eaux usées se rendent jusqu'à un fossé de ligne agricole. À cet endroit la végétation devient trop dense pour que je puisse y faire des observations. **(voir images #10 à #16)**

RENCONTRE AVEC LA PROPRIÉTAIRE DU CAMPING

11h30 à 11h50

Je rencontre la propriétaire du camping. Je me présente et je l'informe de la raison de ma présence. Je l'avise que j'ai constaté en 2 endroits la présence d'écoulements d'eaux usées en provenance du camping Domaine du Chevreuil. Je l'informe que le camping devra procéder à la cessation des rejets, à la récupération des eaux usées rejetées et à la réalisation des correctifs qui permettront d'éliminer définitivement les sources de rejet.

J'invite la propriétaire à communiquer avec un service de camion-pompe dans les meilleurs délais afin de procéder à la récupération des eaux usées qui s'écoulent vers le terrain voisin. La propriétaire me dit qu'elle va communiquer avec la compagnie qui s'occupe de faire les vidanges de ses fosses septiques.

La propriétaire me dit qu'elle a le camping depuis environ 3 ans et qu'elle prend la relève de son père. Elle déclare qu'elle ne connaît pas comment le réseau d'égout est fait et qu'il y a très probablement des choses qui ne sont pas correctes. J'informe la propriétaire du camping que le MDDELCC n'a actuellement aucune information à propos du camping Domaine du Chevreuil en ce qui concerne les eaux usées car il n'y a jamais eu d'inspection réalisée à cet endroit et que le camping n'a jamais fait de demande d'autorisation ou de permis d'exploitation auprès du MDDELCC pour ses activités. J'informe la propriétaire qu'une démarche devra être initiée par le camping afin de corriger les installations de collecte et de traitement des eaux usées.

La propriétaire me répond qu'elle ne sait pas exactement ce qu'elle va faire car elle n'aurait pas les moyens financiers nécessaires pour faire une mise-à-niveau des infrastructures de son camping. Elle me dit qu'elle va réfléchir à cela et me dit aussi qu'elle doit respecter ses engagements pris avec ses locataires qui ont renouvelé leur bail pour la saison estivale 2017.

J'informe la propriétaire que le camping recevra dans les prochaines semaines un avis de non-conformité pour signifier les manquements à la Loi qui ont été constatés lors de mon inspection. J'avise aussi la propriétaire que j'ai l'intention de prélever des échantillons pour démontrer qu'il s'agit bel et bien d'eaux usées qui s'écoulent en provenance du camping. J'avise la propriétaire que le camping peut s'exposer à se voir imposer une sanction administrative pécuniaire en lien avec le constat de rejet d'eaux usées qui a été fait lors de mon inspection. J'invite la propriétaire à agir avec diligence afin que cela puisse être considéré comme un facteur atténuant dans le traitement de sa situation.

La propriétaire me dit qu'elle va attendre de recevoir l'avis par la poste avant d'initier les démarches pour corriger la situation. Je rappelle à la propriétaire qu'il est préférable d'agir immédiatement plutôt que d'attendre la lettre du Ministère. La propriétaire me dit qu'elle va appeler rapidement son service de pompage pour récupérer les eaux usées. Je demande à la propriétaire qu'elle me transmette la facture pour le service de pompage et de disposition des eaux usées pour attester de la correction du manquement.

Je remets ma carte professionnelle à la propriétaire du camping et je l'invite à communiquer avec moi si elle devait avoir toute question. Je retourne à mon véhicule.

ÉCHANTILLONNAGE :

Je me rends à l'endroit du fossé géolocalisé avec les points GPS #399 à 404. **(voir images #23 à #26)**

À 12h00 (midi), je prélève des échantillons de liquide à l'endroit du fossé, au point GPS #417, qui se situe à environ à mi-chemin de la largeur du lot qui est occupé par un verger.

Je remplis un total de 8 contenants. (voir les demandes d'analyses présentes en annexes) Je place les échantillons dans une glacière contenant des blocs réfrigérants.

4 Vérification complémentaire à l'inspection (si requis)

SO

- Rôle d'évaluation foncière et compte de taxes :

- o Adresse : 236, rang de la Montagne, JOL 1M0
- o Cadastre : lot 1 714 490
- o Matricule : 3635-79-8332-0-000-0000
- o Propriétaire : Martine Noiseux (personne physique)
- o Date d'inscription au rôle : 2013-09-13
- o Nombre de logements : 11
- o Nombre de locaux non-résidentiels : 1

- **Matrice graphique de la municipalité de Rougemont :**
 - o Voir annexe
- **Document de la MRC de Rouville ; Avis public concernant la vente d'immeubles pour défaut de paiement des taxes 2016 :**
 - o Un immeuble connu et désigné comme étant une roulotte, devenue immeuble au sens de l'article 40 de la Loi sur la fiscalité municipale, située au 236, rang de la Montagne, sur le site #69 du camping Domaine du Chevreuil à Rougemont. (Matricule 3635-79-8332-00-0071)
- **Informations du registraire des entreprises du Québec :**
 - o NEQ : 2270090667 (Martine Noiseux)
 - o Adresse : 236, rang de la Montagne, J0L 1M0
 - o Immatriculation : 2014-05-22
 - o Autres noms utilisés au Québec : Domaine du Chevreuil
- **Résultats d'analyses du CEAEQ :**
 - o Microbiologie
 - Coliformes totaux : 8 200 000 UFC/100mL
 - Bactéries entérocoques : 100 000 UFC/100mL
 - Bactéries Escherichia coli : 710 000 UFC/100mL
 - o Physico-chimique
 - Huiles et graisses : 16 mg/L
 - Autres résultats à venir...
- **Communications avec la propriétaire du camping :**
 - o Lettre du 27 septembre 2016 avec facture du service de pompage
 - o Conversation téléphonique du 19 octobre 2016
 - Voir résumé de conversation téléphonique
- **Vérification des dossiers du MDDELCC au nom du Camping Domaine du Chevreuil :**
 - o Aucun dossier existant pour le volet des eaux usées
 - **Aucune infrastructure de collecte et de traitement des eaux usées n'a été autorisée en vertu de l'article 32 de la Loi sur la qualité de l'environnement par le Ministère.**
 - o Dossier existant pour le suivi de l'eau potable 7323-16-01-00361-00
 - Un sondage à propos du volet eau potable du camping a été fait en novembre 2006 par la direction régionale de la Montérégie
 - Nombre de sites : 90
 - Nombre d'employés : 3
 - Puits profonds : 4
 - **Exploitation des puits : annuelle**
 - Mise en service des puits : 1970
 - **Puits autorisés par le Ministère : NON**
 - Profondeur des puits : environ 150 pieds
 - Déclaration particulière :
 - o Les quatre puits n'ont pas été construits en même temps (le premier a été construit en 1970).
 - o **Il y a seulement quelques maisons mobiles qui utilisent les puits durant toute l'année.**
 - o Le propriétaire fait analyser son eau à chaque année.
 - Aucun système central de traitement de l'eau potable
 - Distance du camping avec le réseau d'aqueduc municipal : 10 000 mètres
 - Une lettre d'assujettissement au règlement sur la qualité de l'eau potable (Q-2, r.40) a été transmise au camping en date du 16 novembre 2006
 - Une déclaration de l'exploitant signée en date du 27 novembre 2006 déclare une population desservie de 228 personnes.
 - Le 25 avril 2013, la propriétaire du camping remplit une déclaration pour adhérer au programme d'affichage «eau non-potable».
 - Le 19 septembre 2014, la propriétaire du camping remplit une déclaration de l'exploitant mise-à-jour. La déclaration fait mention d'une population de 228 personnes et une période d'ouverture du camping du 15 mai au 15 septembre.
 - **Vérification avec la municipalité de Rougemont :**
 - o Conversation téléphonique avec l'inspectrice municipale le 20 octobre 2016
 - o Information à venir au sujet des matricules associés au lot 1 714 490

5 Conclusion

En fonction des observations faites lors de l'inspection du 26 septembre 2016 et des informations recueillies dans le cadre de la rédaction du présent rapport, voici mes conclusions :

1. Il y a rejet d'eaux usées à l'environnement en provenance du camping Domaine du Chevreuil. Des eaux usées ont été observées dans un cours d'eau intermittent ainsi que 2 fossés situés au sud du lot 1 714 490. Cela constitue un manquement à l'article 20 al.2 partie 2 de la Loi sur la qualité de l'environnement.

5 Conclusion

2. Le générateur des eaux usées est le camping Domaine du Chevreuil.
3. Le camping Domaine du Chevreuil est situé sur le lot 1 714 490 du cadastre du Québec, dans la municipalité de Rougemont.
4. Le lot 1 714 490 occupé par le camping Domaine du Chevreuil est la propriété d'une personne physique qui est madame Martine Noiseux depuis le 13 septembre 2013.
5. L'entreprise individuelle au nom de Martine Noiseux est immatriculée en date du 22 mai 2014.
6. Les installations de collecte et de traitement des eaux usées n'ont jamais fait l'objet d'une autorisation environnementale délivrée par le Ministère. Cela constitue un manquement à l'article 33 de la Loi sur la qualité de l'environnement.
7. La propriétaire déclare qu'elle est propriétaire du camping depuis environ 3 ans et qu'elle ne connaît pas les infrastructures qui composent le camping.
8. Une partie des eaux usées rejetées à l'environnement a été récupérée le 27 septembre 2016 par un service de camion-pompe. Cependant, seulement le fossé parallèle à la ligne de lot au sud du camping a fait l'objet d'un pompage des eaux usées. Le cours d'eau et le fossé perpendiculaire situé au sud du camping (dans le verger) n'ont pas fait l'objet d'un pompage.
9. Dans une conversation téléphonique tenue le 19 octobre 2016, la propriétaire du camping a déclaré qu'elle initiera des démarches pour évaluer la situation de son camping, à savoir si elle procède avec une mise à niveau des infrastructures ou si elle ferme le camping, car elle évoque ne pas avoir les ressources financières pour corriger les éléments faisant l'objet de manquements.
10. La municipalité de Rougemont a été avisée le 20 octobre 2016 des problématiques environnementales associées au camping Domaine du Chevreuil.

Évaluation de la gravité des conséquences des manquements constatés

SO

1	<p>Manquement : Avoir émis, déposé, dégagé ou rejeté un contaminant ou avoir permis l'émission, le dépôt, le dégagement ou le rejet d'un contaminant, soit des eaux usées, dont la présence dans l'environnement est susceptible de porter atteinte à la vie, à la santé, à la sécurité, au bien-être ou au confort de l'être humain, de causer des dommages ou de porter autrement préjudice à la qualité du sol, à la végétation, à la faune ou aux biens.</p> <p>Référence légale : Loi sur la qualité de l'environnement, article 20 al.2 partie 2</p> <p>Atteinte à la santé, à la sécurité, au bien-être ou au confort de l'être humain : Atteinte seulement au bien-être (modéré) Explication : Il y a présence d'odeurs septiques caractéristiques des eaux usées perceptibles dans un rayon de quelques mètres autour des points où des eaux usées ont été constatées. Considérant qu'il y a présence d'un verger accessible à la clientèle ainsi qu'un parc d'entraînement canin à proximité des points de rejet cela peut incommoder certains individus composant la clientèle circulant dans le secteur où se trouvent les eaux usées.</p> <p>Atteinte à la qualité de l'eau, du sol, de l'air, à la végétation ou à la faune : Risque d'atteinte significative (modéré) Explication : Les eaux usées constatées dans les fossés et le cours d'eau contiennent beaucoup de matières solides, ce qui laisse entrevoir que les eaux usées générées par le camping ne subissent pas un traitement adéquat ou pourraient aussi ne subir aucun traitement. À ce sujet, aucune fosse septique n'a été constatée à l'intérieur du camping lors de l'inspection. Les conséquences sont : réversibles en tout ou en partie (modéré) Explication : La partie des eaux usées se trouvant dans les fossés peut être récupérée relativement facilement. Toutefois, les eaux usées étant rejetées dans le cours d'eau sont quant à elle plus difficilement récupérables car elles migrent plus rapidement vers les lots voisins.</p> <p>Vulnérabilité du milieu touché ou susceptible d'être touché : Peu sensible (mineur) Explication : Les milieux touchés sont principalement composés de fossés de ligne. Seul le cours d'eau intermittent représente un milieu pouvant avoir un degré de vulnérabilité.</p>	<p>Degré de gravité des conséquences :</p> <p>modéré</p>
2	<p>Manquement : Avoir aménagé ou exploité un terrain d'amusement, de camping, de roulottes, un parc de maisons mobiles, une colonie de vacances ou une plage publique sans qu'il soit desservi par un système d'aqueduc et un système d'égout autorisés par le ministre selon l'article 32 ou ne pas être titulaire d'un permis délivré en vertu de l'article 32.1.</p> <p>Référence légale : Loi sur la qualité de l'environnement, article 33</p> <p>Atteinte à la santé, à la sécurité, au bien-être ou au confort de l'être humain : Atteinte seulement au bien-être (modéré) Explication : Les rejets d'eaux usées dans un fossé de ligne attenant à la limite SUD du terrain de camping provenant des installations de collecte inadéquates et non autorisées par le MDDELCC peuvent causer des atteintes au confort des usagers du camping par les émanations d'odeurs septiques, notamment les campeurs situés à proximité de la limite SUD du camping.</p> <p>Atteinte à la qualité de l'eau, du sol, de l'air, à la végétation ou à la faune : Risque d'atteinte significative (modéré) Explication : L'exploitation de conduites d'égout qui n'ont pas été conçues correctement et qui déversent notamment des eaux usées non traitées à l'environnement peut causer une atteinte à la qualité des eaux, du sol, de l'air, à la végétation et à la faune. Les conséquences sont : complètement réversibles (mineur) Explication : La propriétaire du camping peut corriger la situation en présentant une demande d'autorisation au MDDELCC pour mettre à niveau ses infrastructures de collecte et de traitement des eaux usées, et en procédant aux travaux correctifs après avoir reçu l'autorisation du MDDELCC.</p> <p>Vulnérabilité du milieu touché ou susceptible d'être touché : Sans objet (nature administrative) Explication : Manquement de nature administrative.</p>	<p>Degré de gravité des conséquences :</p> <p>modéré</p>

Facteurs aggravants		SO
<input type="checkbox"/>	Un manquement ou des manquements de même gravité objective ou de gravité objective plus élevée ont été commis par le contrevenant dans les cinq dernières années et ont fait l'objet d'une communication écrite de la part du Ministère. Ce ou ces manquements sont les suivants :	
<input type="checkbox"/>	Un constat d'infraction ou des constats d'infraction ont été signifiés par un procureur au contrevenant pour une infraction ou des infractions de même gravité objective ou de gravité objective plus élevée dans les cinq dernières années. Cette infraction ou ces infractions sont les suivantes :	
<input type="checkbox"/>	Plus d'un manquement commis par le contrevenant a été constaté le même jour.	
<input checked="" type="checkbox"/>	Autre facteur aggravant à considérer : <ul style="list-style-type: none"> - L'opération de pompage des eaux usées réalisée le 27 septembre 2016 n'a pas visé le cours d'eau intermittent ni le fossé perpendiculaire situé au sud du camping dans un verger. Seul le fossé parallèle à la ligne de lot SUD et attenant au camping a fait l'objet d'un pompage des eaux usées. Les quantités d'eaux usées présentes dans le fossé SUD étaient moindres qu'aux endroits du cours d'eau intermittent et le fossé perpendiculaire au camping, situé dans un verger. - La propriétaire du camping n'a pas supervisé les travaux de pompage et n'a pas été voir les points de rejet d'eaux usées. - Les eaux usées rejetées à l'environnement et constatées le 26 septembre 2016 n'ont pas été récupérées dans leur ensemble lors de l'opération de pompage du 27 septembre 2016. 	

Facteurs atténuants		SO
<input type="checkbox"/>	Le ou les manquements constatés sont fortuits ou accidentels.	
<input type="checkbox"/>	Le contrevenant avait mis en place des mesures raisonnables de prévention pour protéger l'environnement et le ou les manquements sont survenus à la suite d'une défaillance ou d'un bris exceptionnels.	
<input type="checkbox"/>	Le contrevenant au moment de la constatation du ou des manquements avait déjà pris des mesures pour corriger la situation, à savoir	
<input checked="" type="checkbox"/>	Autre facteur atténuant à considérer : <ul style="list-style-type: none"> - Opération de pompage des eaux usées réalisée le 27 septembre 2016 à l'endroit du fossé parallèle à la ligne de lot SUD du camping. 	

6 Recommandations	
<p>Je recommande que le traitement à apporter à ce dossier soit le suivant : modéré</p> <p>Ainsi, je recommande de transmettre un avis de non-conformité à la personne physique Martine Noiseux, propriétaire du camping Domaine du Chevreuil, pour signifier les manquements constatés lors de l'inspection réalisée le 26 septembre 2016 à l'endroit du lot 1 714 490 du cadastre du Québec, dans la municipalité de Rougemont.</p> <p>Considérant que le traitement des manquements est évalué à modéré, Article 37 de la L.A.D. en lien avec les manquements aux articles 115.26 (1) et 20 al.2 partie 2 de la Loi sur la qualité de l'environnement.</p> <p>Bien qu'une opération de pompage des eaux usées ait eu lieu le 27 septembre 2016 pour le compte du camping Domaine du Chevreuil, cette opération n'a pas visé à récupérer les contaminants qui ont été constatés dans le cours d'eau intermittent ni dans le fossé perpendiculaire au camping et qui traverse un verger. Les opérateurs du camion-pompe se sont limités à pomper une partie des eaux usées présentes dans le fossé parallèle à la limite SUD du camping. De plus, la propriétaire du camping n'a pas supervisé les travaux de pompage et ne s'est pas déplacé pour voir les points de rejet qui lui ont été déclaré lors de l'inspection du 26 septembre 2016.</p> <p>C'est pourquoi je considère que le facteur atténuant présent dans le traitement des manquements n'est pas suffisant pour justifier la correction du manquement. De plus, le facteur aggravant mentionné dans le traitement des manquements, à l'effet que la propriétaire n'a pas supervisé les travaux ni cherché à identifier les points de rejets, vient en partie annuler le facteur atténuant.</p> <p>Je recommande qu'une inspection de suivi soit réalisées en début de saison estivale 2017 pour s'assurer qu'il n'y ait plus de rejets d'eaux usées à l'environnement en provenance du camping Domaine du Chevreuil.</p> <p>Ferme la présente intervention après l'imposition de la sanction administrative pécuniaire.</p>	

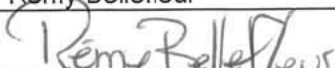
Rédigé par : Rémy Bellefleur	
Signature : 	Date de signature : 2016-10-21

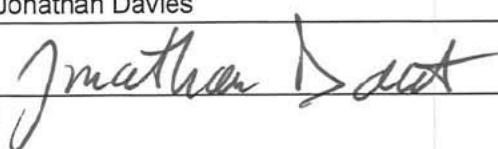
7 Vérification du rapport d'inspection	
Approuvé par : Jonathan Davies	Fonction : Chef d'équipe
Signature : 	Date : 2016-10-28
Commentaires :	



DSC03367.JPG

Image 1. Bloc sanitaire/buanderie avec rejet au fossé



DSC03368.JPG

Image 2. Tuyau blanc de 4 pouces, ondulé, dans le fossé SUD



DSC03369.JPG

Image 3. Tuyau blanc de 4 pouces dans le fossé SUD

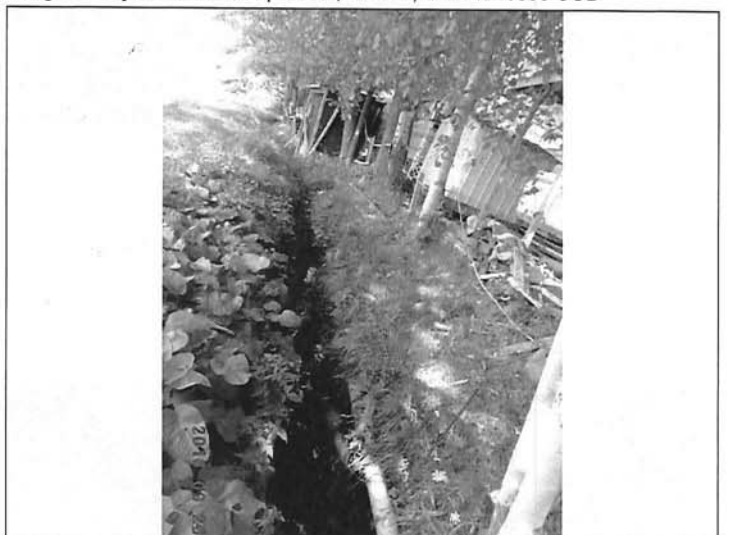

DSC03370.JPG

Image 4. Tuyau blanc de 4 pouces dans le fossé SUD



DSC03371.JPG

Image 5. Eaux usées à côté de la conduite blanche



DSC03373.JPG

Image 6. Fossé SUD et tuyau blanc



DSC03376.JPG

Image 7. Tuyau blanc de 4 pouces avec réparation de forture, qui traverse le fossé SUD



DSC03379.JPG

Image 8. Rose = sens d'écoulement / Rouge = sortie du cours d'eau intermittent et sortie d'une conduite de rejet d'eaux usées



DSC03380.JPG

Image 9. Matières solides et flottantes



DSC03384.JPG

Image 10. Coude 90°

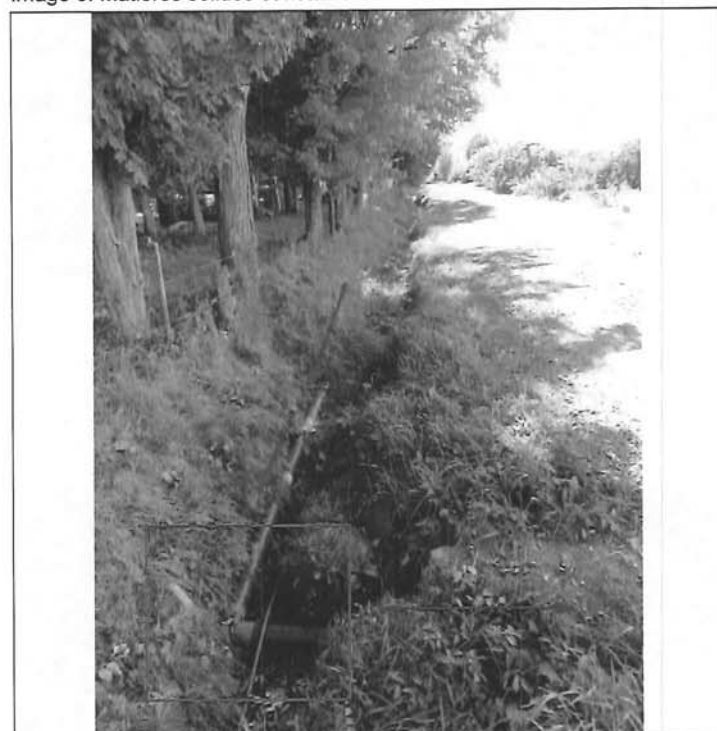

DSC03385.JPG

Image 11. Coude 90°



DSC03386.JPG

Image 12. Conduite qui sort d'un ponceau, après le coude 90°



DSC03392.JPG

Image 13. Eaux usées dans le fossé perpendiculaire au camping, dans le verger



DSC03393.JPG

Image 14. Eaux usées dans le fossé perpendiculaire au camping, dans le verger



DSC03394.JPG

Image 15. Eaux usées dans le fossé perpendiculaire au camping, dans le verger



DSC03395.JPG

Image 16. Eaux usées dans le fossé perpendiculaire au camping, dans le verger

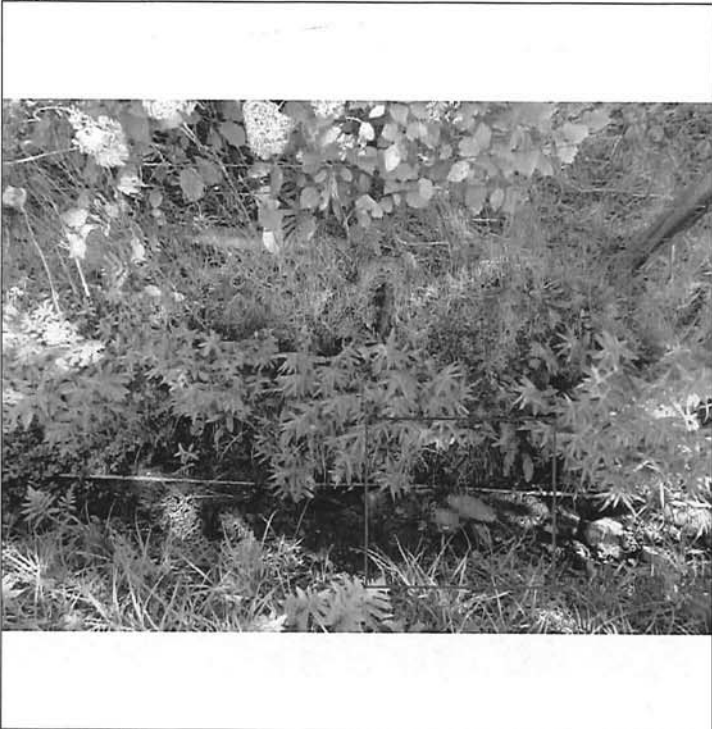

DSC03396.JPG

Image 17. Irisation dans le fossé derrière le restaurant du camping



DSC03397.JPG

Image 18. Irisation dans le fossé derrière le restaurant du camping



DSC03403.JPG

Image 19. Pictogramme eau non-potable et robinet

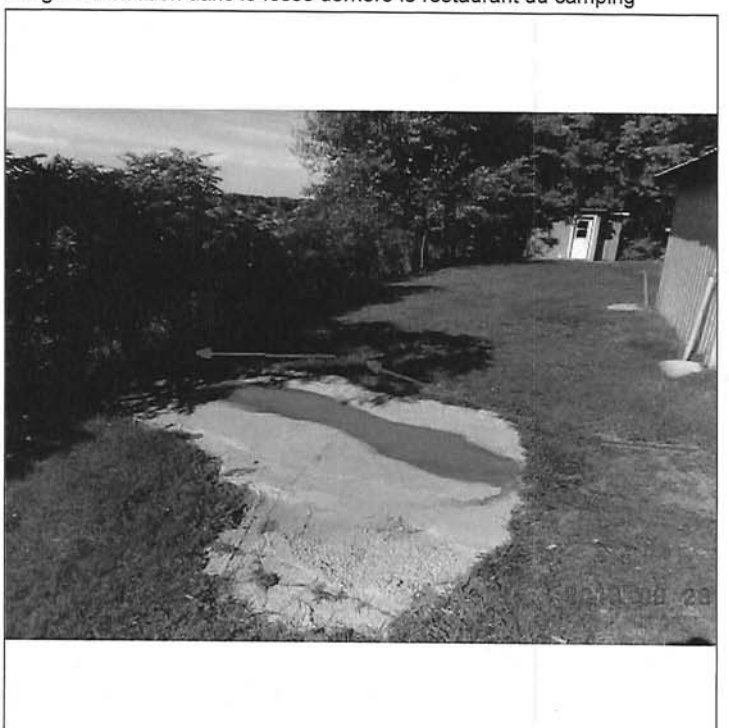

DSC03404.JPG

Image 20. Trace orangée sur du béton à côté de la piscine



DSC03405.JPG

Image 21. Enrochement des rives du cours d'eau intermittent, dans l'emprise du camping



DSC03406.JPG

Image 22. Enrochement des rives du cours d'eau intermittent, dans l'emprise du camping



DSC03407.JPG

Image 23. Fossé perpendiculaire au camping

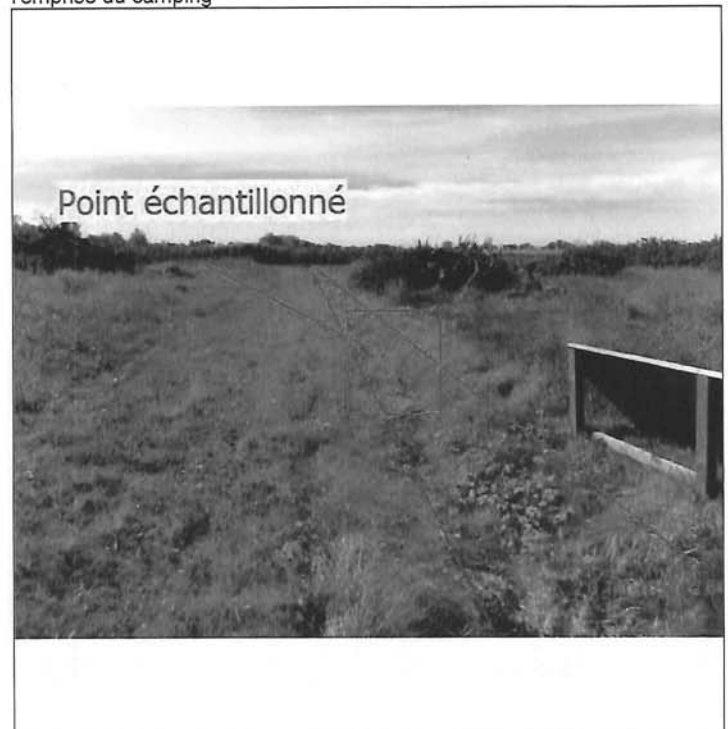

DSC03408.JPG

Image 24. Fossé perpendiculaire au camping

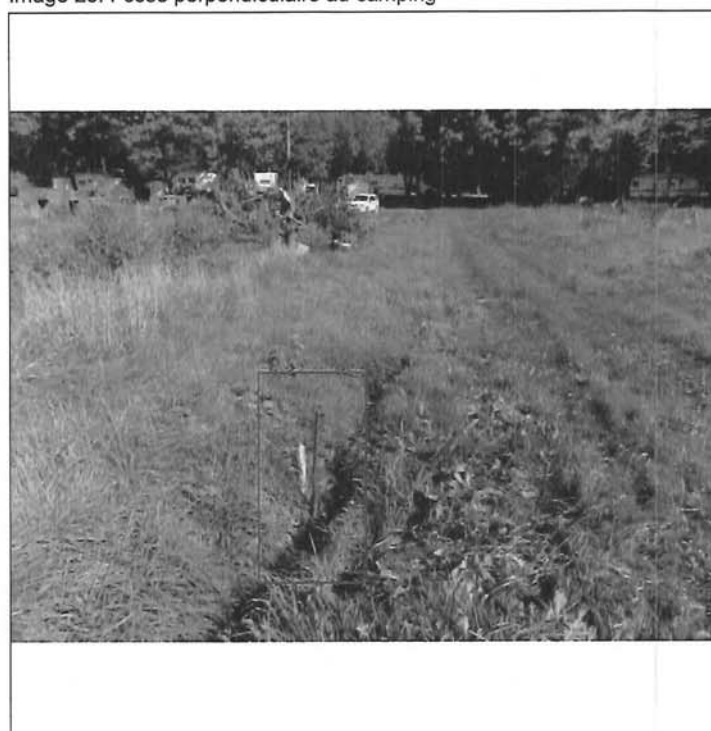

DSC03409.JPG

Image 25. Tige d'acier

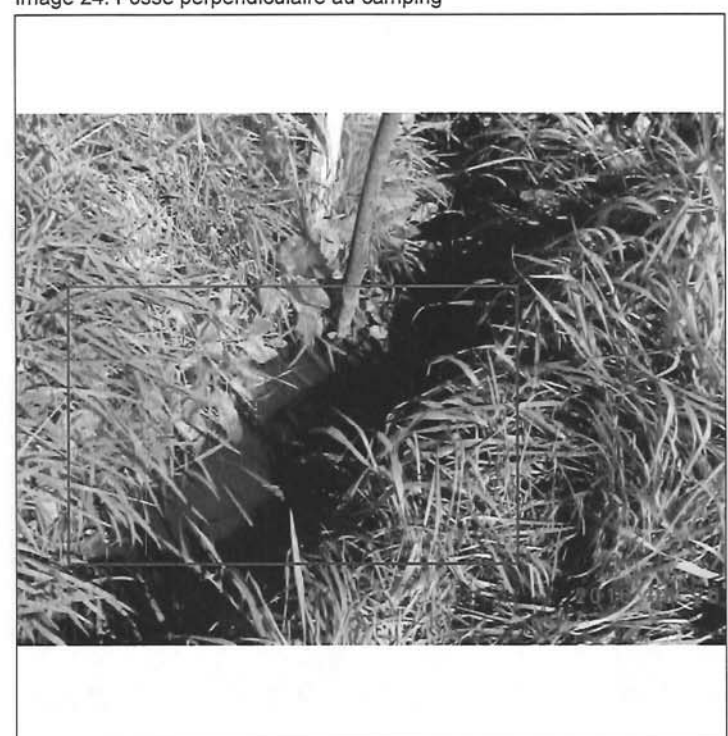

DSC03410.JPG

Image 26. Eaux usées à côté de la tige d'acier

Camping Domaine du Chevreuil, 236 rang de la Montagne, Rougemont
 Cartes de l'atlas géomatique, atlas TNT et outils Territoires



AtlasGEO-DomaineduChevreuil-PartieCENTRE.JPG
 Image 1. Atlas géomatique / Domaine du Chevreuil / Secteur centre

Préparé par : Rémy Bellefleur, inspecteur CCEQ secteur municipal, 2016-10-21

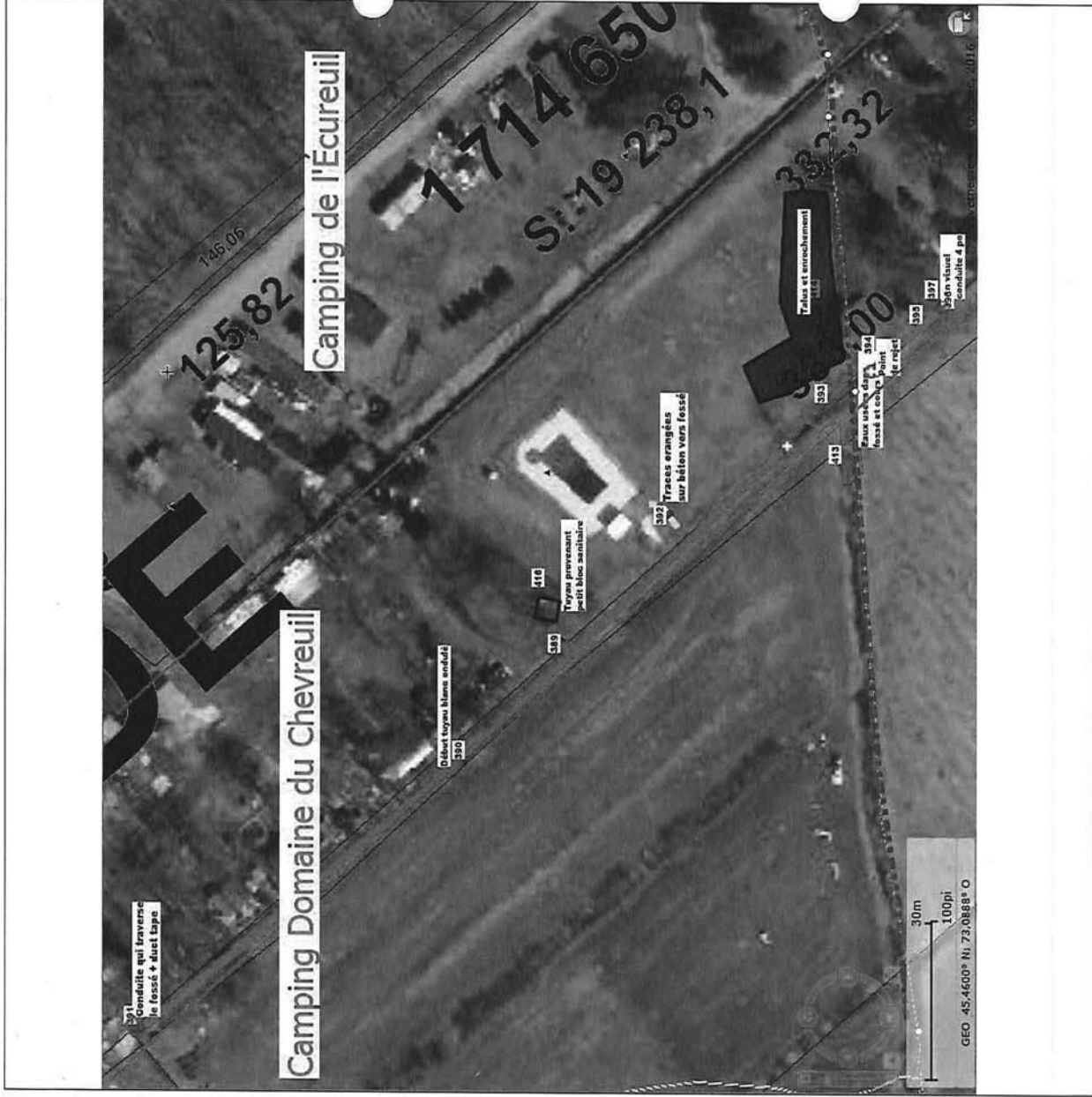

AtlasGEO-DomaineduChevreuil-PartieCENTRE-zoom.JPG
 Image 2. Atlas géomatique / Domaine du Chevreuil / Vue rapprochée secteur centre

Camping Domaine du Chevreuil, 236 rang de la Montagne, Rougemont

Cartes de l'atlas géomatique, atlas TNT et outils Territoires



AtlasGEO-DomaineduChevreuil-PartieNORD.JPG
Image 3. Atlas géomatique / Domaine du Chevreuil / Secteur NORD



AtlasGEO-DomaineduChevreuil-PartieSUD.JPG
Image 4. Atlas géomatique / Domaine du Chevreuil / Secteur SUD

Camping Domaine du Chevreuil, 236 rang de la Montagne, Rougemont

Cartes de l'atlas géomatique, atlas TNT et outils Territoires



AtlasGEO-DomaineDuChevreuil-RejetIEU-CENTRE.JPG

Image 5. Vue rapprochée sur le rejet d'eaux usées au cours d'eau intermittent



AtlasGEO-DomaineDuChevreuil-RejetIEU-SUD.JPG

Image 6. Vue rapprochée sur le rejet d'eaux usées au fossé perpendiculaire au camping, dans le verger

Camping Domaine du Chevreuil, 236 rang de la Montagne, Rougemont

Cartes de l'atlas géomatique, atlas TNT et outils Territoires



Atlas TNT-DomaineduChevreuil-Lotissement.JPG

Image 7. Atlas TNT / Domaine du Chevreuil / Orthophoto 2009

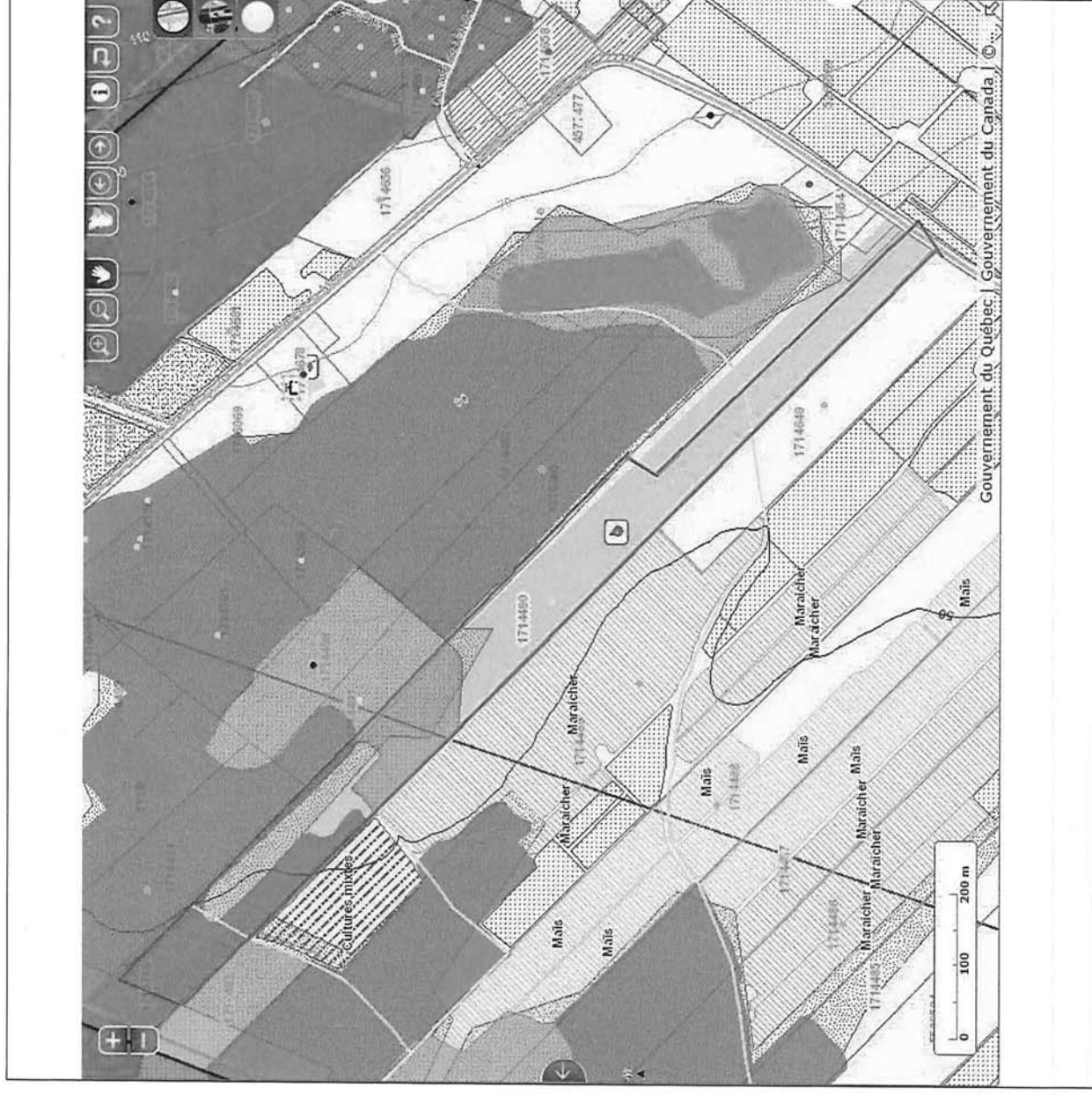

Territoires-DomaineduChevreuil-Lotissement.JPG

Image 8. Territoires (MAMOT) / Domaine du Chevreuil / Lotissement du secteur

Camping Domaine du Chevreuil, 236 rang de la Montagne, Rougemont

Cartes de l'atlas géomatique, atlas TNT et outils Territoires



Territoires-DomainesDuChevreuil-Ortho.JPG

Image 9. Territoires (MAMOT) / Domaine du Chevreuil / Lotissement du secteur + cultures actives + orthophoto

Préparé par : Rémy Bellefleur, inspecteur CCEQ secteur municipal, 2016-10-21

COMPTE RENDU ET SUIVI DE CONVERSATION

7330-16-01227-00
401399961

Numéro de gestion documentaire/no de document

DATE DE LA CONVERSATION

19 octobre 2016 9h30
Année - Mois - Jour Heure

OBJET DE LA CONVERSATION

- Plainte
 Assistance technique
 Décision ou entente sur un dossier en traitement
 Autres demandes d'information

TYPE DE CONVERSATION :

- Téléphonique Entrevue

INITIATEUR DE LA DÉMARCHE :

- Client(e) Direction régionale

IDENTIFICATION DU CLIENT

Interlocutrice : Madame Martine Noiseux
Fonction : Propriétaire
Représentant(e) : Camping Domaine du Chevreuil
No de téléphone : 450-469-2226 No de télécopieur :

La propriétaire du camping communique avec moi suite à un message que je lui ai laissé sur sa boîte vocale le 18 octobre à 15h01.

Je confirme à la propriétaire que j'ai reçu la facture du service de pompage qui a été fait le 27 septembre 2016. Je demande à la propriétaire à savoir où l'opération de pompage a eu lieu. La propriétaire me dit que les opérateurs ont suivi le fossé de ligne qui borde la limite SUD du terrain de camping seulement car c'est seulement là qu'ils ont vu des eaux usées.

Je rappelle à la propriétaire que les eaux usées que j'ai constatées le 26 septembre 2016 étaient situées dans un fossé perpendiculaire au camping, à la hauteur du verger, ainsi que dans un cours d'eau intermittent. Je lui rappelle que les eaux usées que j'ai constatées étaient rejetées par notamment une conduite qui passait sous un ponceau de béton et qui se rejetait ensuite plus loin à l'intérieur d'un fossé du verger.

Je demande à la propriétaire à savoir si elle s'est déplacée pour voir les travaux de pompage. La propriétaire me dit qu'elle a demandé aux opérateurs de récupérer les eaux usées dans le fossé mais qu'elle n'a pas été leur indiquer les points précis à pomper et qu'elle a laissé les opérateurs du camion-pompe faire leur travail seuls.

J'invite la propriétaire à aller faire un tour sur le terrain pour constater les points de rejet.

J'informe la propriétaire que j'ai prélevé des échantillons à l'endroit du fossé qui passe dans le verger et que les résultats préliminaires connus permettent de conclure qu'il s'agit bel et bien d'eaux usées. J'informe la propriétaire qu'avec ce constat qu'il est possible qu'une sanction administrative pécuniaire soit imposée à son nom personnel car le camping du Domaine du Chevreuil est une entreprise individuelle. J'informe la propriétaire du camping que le montant de la sanction associée au manquement est de l'ordre de 2000\$.

La propriétaire me demande ce qu'il est possible de faire comme scénario pour pouvoir se conformer à la Loi. La propriétaire me demande si elle peut convertir son terrain en camping sauvage et mettre des toilettes chimiques. Je lui réponds que cela peut être une possibilité. La propriétaire me demande s'il est possible d'installer des cabinets à terreau. Je réponds à la propriétaire qu'elle doit s'adresser à la municipalité de Rougemont pour avoir des réponses en lien avec le règlement Q-2, r.22.

La propriétaire demande à connaître le processus à suivre mettre à niveau les infrastructures du camping. Je lui explique qu'elle doit d'abord mandater un ingénieur membre de l'ordre des ingénieurs du Québec qui va réaliser une expertise à l'endroit du camping. Suite à cette expertise, l'ingénieur proposera des recommandations pour la mise à niveau des infrastructures. C'est à ce moment qu'elle pourra prendre la décision à savoir si elle veut aller de l'avant avec les recommandations émises par l'ingénieur mandaté. J'informe la propriétaire que dans la situation actuelle il est très probable que les recommandations soient la réalisation de travaux assujettis à l'article 32 de la Loi sur la qualité de l'environnement. J'avise la propriétaire des délais relatifs à chacune des étapes du processus qui devra être suivi jusqu'à l'obtention d'une autorisation environnementale. Je lui mentionne que la fin du processus arrivera, dans les délais les plus courts, vers la période de réouverture du camping dans la mesure où le processus serait initié immédiatement.

J'informe la propriétaire que les mesures correctrices peuvent être réalisées par étapes selon un échéancier convenu mais qu'en tout temps il ne peut y avoir de rejets de contaminants à l'environnement. Je lui indique que l'ingénieur qu'elle mandatera sera en mesure de la conseiller à ce sujet. Je recommande à la propriétaire du camping de faire certaines vérifications au niveau des antécédents de l'ingénieur qu'elle choisira avant de lui attribuer un mandat. Je la réfère vers le tableau de l'ordre des ingénieurs et je lui suggère de vérifier aussi le nom de l'ingénieur via un outils de recherche sur internet comme Google.

La propriétaire me dit qu'elle va commencer à chercher un ingénieur et qu'elle va aussi communiquer avec la municipalité de Rougemont pour prendre de l'information. La propriétaire me dit qu'elle va attendre de recevoir l'avis de non-conformité avec les attentes du MDDELCC avant d'entreprendre des démarches. J'informe la propriétaire qu'elle ne doit pas attendre la réception de l'avis de non-conformité avant d'entreprendre ses mesures correctrices.

La propriétaire me dit qu'elle va alors commencer les démarches. Je l'invite à me tenir informé de l'évolution des choses et je lui indique qu'elle peut notamment donner mes coordonnées à l'ingénieur qu'elle mandatera. J'ajoute à la propriétaire qu'il sera important qu'elle signe une procuration à son ingénieur mandaté pour que celui-ci puisse échanger des informations avec le Ministère au sujet du camping Domaine du Chevreuil.

La propriétaire me remercie pour les informations. *Fin de la conversation à 9h51*

SUIVI

- | | | | |
|-------------------------------------|---------------------------|---|-----------------------|
| <input type="checkbox"/> | Référer à un tiers | : | |
| <input checked="" type="checkbox"/> | Attendre action du client | : | Mandat à un ingénieur |
| <input type="checkbox"/> | Exiger demande écrite | : | |
| <input type="checkbox"/> | Autres (expliquez) | : | |

RECOMMANDATIONS

Faire un suivi au courant des prochains mois

Rédigé par : Rémy Bellefleur

le 19 octobre 2016



Signature

DOMAINE DU CHEVREUIL

236 Rang de la montagne Rougemont Québec J0L 1M0

Tél : 450-469-2226

Le 27 septembre 2016

Articles 23-24 de la L.A.D.

MDDEFP - Montérégie

06 OCT. 2016

Service agricole, hydrique,
municipal et naturel

Articles 23-24 de la L.A.D.

Certificat d'analyse

Direction des expertises et des études
2700, rue Einstein
Québec (Québec) G1P 3W8
Tél.: 418 643-1301
Télééc.: 418 528-1091

Client: CCEQ - Bureau Contrôle de Longueuil
DRCE de l'Estrie et de la Montérégie
201, place Charles-Le Moyne, 2^e étage
Longueuil (Québec) J4K 2T5

Nom de projet: Camping Domaine du Chevreuil
Responsable: Bellefleur Rémy
Téléphone: (450) 928-7607
Code projet client:

Date de réception: 28 septembre 2016
Numéro de dossier: Q091938
Bon de commande:
Code projet CEAEQ: 6826

Numéro de l'échantillon : Q091938-01

Préleveur: Rémy Bellefleur
Description de l'échantillon: R1
Description de prélèvement: Fossé à côté du verger
Point de prélèvement:
Nature de l'échantillon: eaux usées, usagées, effluents et lixiviats

Date de prélèvement: 26 septembre 2016

Coliformes totaux - dnb m-Endo

Méthode: MA. 700 - Col 1.0	Résultat	Unité	LDM
Date d'analyse: 28 septembre 2016			
Coliformes totaux - dénombrement milieu m-Endo	8200000	UFC/100 ml	100

Entérocoques - dnb

Méthode: MA. 700 - ENT 1.0	Résultat	Unité	LDM
Date d'analyse: 28 septembre 2016			
Entérocoques - dénombrement	100000	UFC/100 ml	10

Escherichia coli (milieu mFC-BCIG)

Méthode: MA. 700 - Ec.BCIG 1.0	Résultat	Unité	LDM
Date d'analyse: 28 septembre 2016			
Escherichia coli (milieu mFC-BCIG)	710000	UFC/100 ml	10

Les résultats ne se rapportent qu'à l'échantillon soumis à l'analyse.

J'atteste avoir formellement constaté ces faits

Certificat approuvé le 20 octobre 2016

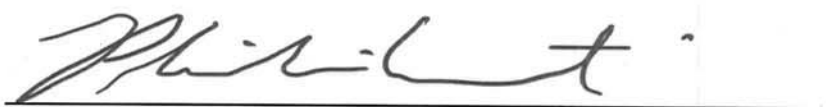

Philippe Cantin, Ph.D., microbiologiste
Division biologie et microbiologie

Légende:

ABS: Absence
DNQ: Résultat entre la LDM et la LQM
INT: Interférences - Analyse impossible

ND: Non détecté
ST: Sous-traitance
PR: Présence

RNF: Résultat non disponible
NDR: Détecté - Mais ne satisfait pas le rapport isotopique
TNI: Colonies trop nombreuses pour être identifiées

VR: Voir remarque

Ce certificat ne doit pas être reproduit, sinon en entier, sans le consentement écrit du CEAEQ

Version 1 (1109549)

Certificat d'analyse

Direction de l'analyse chimique
850 boul. Vanier
Laval (Québec) H7C 2M7
Tél.: 450 664-1750
Fax: 450 661-8512

Client: CCEQ - Bureau Contrôle de Longueuil
DRCE de l'Estrie et de la Montérégie
201, place Charles-Le Moyne, 2^e étage
Longueuil (Québec) J4K 2T5

Nom de projet: Camping Domaine du Chevreuil
Responsable: Bellefleur Rémy
Téléphone: (450) 928-7607
Code projet client:

Date de réception: 29 septembre 2016
Numéro de dossier: L038525
Bon de commande:
Code projet CEAEQ: 6826

Numéro de l'échantillon: L038525-01

Préleveur: Rémy Bellefleur
Description de l'échantillon: R1
Description de prélèvement: Fossé à côté du verger
Point de prélèvement:
Nature de l'échantillon: eaux usées, usagées, effluents et lixiviats

Date de prélèvement: 26 septembre 2016

Huiles et graisses totales

Méthode: MA. 415 - HGT 2.0
Date d'analyse: 11 octobre 2016

Résultat Unité LDM

Huiles et graisses totales (par gravimétrie)

16 mg/l 4,1

Les résultats ne se rapportent qu'à l'échantillon soumis à l'analyse.

J'atteste avoir formellement constaté ces faits

Certificat approuvé le 14 octobre 2016

Karine Côté, chimiste
Contaminants organiques, Laval

Légende:

ABS: Absence
DNQ: Résultat entre la LDM et la LQM
INT: Interférences - Analyse impossible

ND: Non détecté
ST: Sous-traitance
PR: Présence

RNF: Résultat non disponible
NDR: Détecté - Mais ne satisfait pas le rapport isotopique
TNI: Colonies trop nombreuses pour être identifiées

VR: Voir remarque

Ce certificat ne doit pas être reproduit, sinon en entier, sans le consentement écrit du CEAEQ

Version 1 (1108718)

FORMULAIRE DE DEMANDE D'ANALYSE

2700, rue Einstein, bur. B.2-230
Québec (Québec) G1P 3W8
Téléphone : 418-643-1301

850, boul. Vanier, porte Nord
Laval (Québec) H7C 2M7
Téléphone : 450-664-1750

Courriel : service.clientele@mddelcc.gouv.qc.ca

Nom du projet (50 caract. max) Camping Domaine du Chevreuil		N° bon de commande		Code projet GITE		N° C.R. 5530		Date de réception											
Responsable Rémy Bellefleur		Téléphone 450-928-7607				Poste 338		N° dossier											
Client (direction ou organisme) Centre de contrôle environnemental du Québec - Direction régionale de la Montérégie		PARAMÈTRES DEMANDÉS																	
Adresse (n°, rue, ville) 201, Place Charles LeMoyne, 2e étage, Longueuil, Québec		Code Postal J4K 2T5																	
Courriel remy.bellefleur@mddelcc.gouv.qc.ca																			
Responsable des échantillons Rémy Bellefleur		Téléphone 450-928-7607				Poste 338													
Adresse (n°, rue, ville) 201, Place Charles LeMoyne, 2e étage, Longueuil, Québec		Code Postal J4K 2T5																	
Courriel remy.bellefleur@mddelcc.gouv.qc.ca		Certificats individuels <input type="checkbox"/>																	
Remarques du responsable Glacière avec blocs réfrigérants Pas de contexte légal				Objectif du prélèvement : Contrôle réglementaire <input type="checkbox"/> Suivi environnemental <input type="checkbox"/> Autre <input checked="" type="checkbox"/>		Précisez l'objectif du prélèvement (80 caract. max) : Démontrer le rejet d'eaux usées													
No au laboratoire	Identification des échantillons par le client	Nb cont.	Date de prélèvement	Heure de prélèvement	Préleveur	Nature échan.	Type échan.	Endroit de prélèvement (120 caract. max.)	Coliformes thermotolérants - Dénombrement	E. coli - Dénombrement	Entérocoques - Dénombrement								
	R1	2	2016-09-26	12h00	Rémy Bellefleur	eu	I	fossé à côté du verger	<input checked="" type="checkbox"/>	<input checked="" type="checkbox"/>	<input checked="" type="checkbox"/>	<input type="checkbox"/>	<input type="checkbox"/>	<input type="checkbox"/>	<input type="checkbox"/>	<input type="checkbox"/>	<input type="checkbox"/>	<input type="checkbox"/>	<input type="checkbox"/>
									<input type="checkbox"/>	<input type="checkbox"/>	<input type="checkbox"/>	<input type="checkbox"/>	<input type="checkbox"/>	<input type="checkbox"/>	<input type="checkbox"/>	<input type="checkbox"/>	<input type="checkbox"/>	<input type="checkbox"/>	<input type="checkbox"/>
									<input type="checkbox"/>	<input type="checkbox"/>	<input type="checkbox"/>	<input type="checkbox"/>	<input type="checkbox"/>	<input type="checkbox"/>	<input type="checkbox"/>	<input type="checkbox"/>	<input type="checkbox"/>	<input type="checkbox"/>	<input type="checkbox"/>
									<input type="checkbox"/>	<input type="checkbox"/>	<input type="checkbox"/>	<input type="checkbox"/>	<input type="checkbox"/>	<input type="checkbox"/>	<input type="checkbox"/>	<input type="checkbox"/>	<input type="checkbox"/>	<input type="checkbox"/>	<input type="checkbox"/>
									<input type="checkbox"/>	<input type="checkbox"/>	<input type="checkbox"/>	<input type="checkbox"/>	<input type="checkbox"/>	<input type="checkbox"/>	<input type="checkbox"/>	<input type="checkbox"/>	<input type="checkbox"/>	<input type="checkbox"/>	<input type="checkbox"/>
									<input type="checkbox"/>	<input type="checkbox"/>	<input type="checkbox"/>	<input type="checkbox"/>	<input type="checkbox"/>	<input type="checkbox"/>	<input type="checkbox"/>	<input type="checkbox"/>	<input type="checkbox"/>	<input type="checkbox"/>	<input type="checkbox"/>
									<input type="checkbox"/>	<input type="checkbox"/>	<input type="checkbox"/>	<input type="checkbox"/>	<input type="checkbox"/>	<input type="checkbox"/>	<input type="checkbox"/>	<input type="checkbox"/>	<input type="checkbox"/>	<input type="checkbox"/>	<input type="checkbox"/>
Remarques																			

NOTE : Les sections en grisé sont réservées au laboratoire du CEAEQ. Les adresses indiquées dans l'en-tête du formulaire correspondent aux adresses de livraison des échantillons. Aucun ajustement d'impression n'est requis.

ANNEXE

Pour chaque échantillon, sélectionnez les métaux à analyser:

Identification des échantillons par le client	Choix de métaux
R1	Ag <input type="checkbox"/> Al <input type="checkbox"/> As <input type="checkbox"/> B <input type="checkbox"/> Ba <input type="checkbox"/> Be <input type="checkbox"/> Bi <input type="checkbox"/> Ca <input type="checkbox"/> Cd <input type="checkbox"/> Co <input type="checkbox"/> Cr <input type="checkbox"/> Cu <input type="checkbox"/> Fe <input type="checkbox"/> Hg <input type="checkbox"/> K <input type="checkbox"/> Li <input type="checkbox"/> Mg <input type="checkbox"/> Mn <input type="checkbox"/> Mo <input type="checkbox"/> Na <input type="checkbox"/> Ni <input type="checkbox"/> Pb <input type="checkbox"/> Sb <input type="checkbox"/> Se <input type="checkbox"/> Si <input type="checkbox"/> Sn <input type="checkbox"/> Sr <input type="checkbox"/> Te <input type="checkbox"/> Ti <input type="checkbox"/> Tl <input type="checkbox"/> U <input type="checkbox"/> V <input type="checkbox"/> Zn <input type="checkbox"/>
	Ag <input type="checkbox"/> Al <input type="checkbox"/> As <input type="checkbox"/> B <input type="checkbox"/> Ba <input type="checkbox"/> Be <input type="checkbox"/> Bi <input type="checkbox"/> Ca <input type="checkbox"/> Cd <input type="checkbox"/> Co <input type="checkbox"/> Cr <input type="checkbox"/> Cu <input type="checkbox"/> Fe <input type="checkbox"/> Hg <input type="checkbox"/> K <input type="checkbox"/> Li <input type="checkbox"/> Mg <input type="checkbox"/> Mn <input type="checkbox"/> Mo <input type="checkbox"/> Na <input type="checkbox"/> Ni <input type="checkbox"/> Pb <input type="checkbox"/> Sb <input type="checkbox"/> Se <input type="checkbox"/> Si <input type="checkbox"/> Sn <input type="checkbox"/> Sr <input type="checkbox"/> Te <input type="checkbox"/> Ti <input type="checkbox"/> Tl <input type="checkbox"/> U <input type="checkbox"/> V <input type="checkbox"/> Zn <input type="checkbox"/>
	Ag <input type="checkbox"/> Al <input type="checkbox"/> As <input type="checkbox"/> B <input type="checkbox"/> Ba <input type="checkbox"/> Be <input type="checkbox"/> Bi <input type="checkbox"/> Ca <input type="checkbox"/> Cd <input type="checkbox"/> Co <input type="checkbox"/> Cr <input type="checkbox"/> Cu <input type="checkbox"/> Fe <input type="checkbox"/> Hg <input type="checkbox"/> K <input type="checkbox"/> Li <input type="checkbox"/> Mg <input type="checkbox"/> Mn <input type="checkbox"/> Mo <input type="checkbox"/> Na <input type="checkbox"/> Ni <input type="checkbox"/> Pb <input type="checkbox"/> Sb <input type="checkbox"/> Se <input type="checkbox"/> Si <input type="checkbox"/> Sn <input type="checkbox"/> Sr <input type="checkbox"/> Te <input type="checkbox"/> Ti <input type="checkbox"/> Tl <input type="checkbox"/> U <input type="checkbox"/> V <input type="checkbox"/> Zn <input type="checkbox"/>
	Ag <input type="checkbox"/> Al <input type="checkbox"/> As <input type="checkbox"/> B <input type="checkbox"/> Ba <input type="checkbox"/> Be <input type="checkbox"/> Bi <input type="checkbox"/> Ca <input type="checkbox"/> Cd <input type="checkbox"/> Co <input type="checkbox"/> Cr <input type="checkbox"/> Cu <input type="checkbox"/> Fe <input type="checkbox"/> Hg <input type="checkbox"/> K <input type="checkbox"/> Li <input type="checkbox"/> Mg <input type="checkbox"/> Mn <input type="checkbox"/> Mo <input type="checkbox"/> Na <input type="checkbox"/> Ni <input type="checkbox"/> Pb <input type="checkbox"/> Sb <input type="checkbox"/> Se <input type="checkbox"/> Si <input type="checkbox"/> Sn <input type="checkbox"/> Sr <input type="checkbox"/> Te <input type="checkbox"/> Ti <input type="checkbox"/> Tl <input type="checkbox"/> U <input type="checkbox"/> V <input type="checkbox"/> Zn <input type="checkbox"/>
	Ag <input type="checkbox"/> Al <input type="checkbox"/> As <input type="checkbox"/> B <input type="checkbox"/> Ba <input type="checkbox"/> Be <input type="checkbox"/> Bi <input type="checkbox"/> Ca <input type="checkbox"/> Cd <input type="checkbox"/> Co <input type="checkbox"/> Cr <input type="checkbox"/> Cu <input type="checkbox"/> Fe <input type="checkbox"/> Hg <input type="checkbox"/> K <input type="checkbox"/> Li <input type="checkbox"/> Mg <input type="checkbox"/> Mn <input type="checkbox"/> Mo <input type="checkbox"/> Na <input type="checkbox"/> Ni <input type="checkbox"/> Pb <input type="checkbox"/> Sb <input type="checkbox"/> Se <input type="checkbox"/> Si <input type="checkbox"/> Sn <input type="checkbox"/> Sr <input type="checkbox"/> Te <input type="checkbox"/> Ti <input type="checkbox"/> Tl <input type="checkbox"/> U <input type="checkbox"/> V <input type="checkbox"/> Zn <input type="checkbox"/>
	Ag <input type="checkbox"/> Al <input type="checkbox"/> As <input type="checkbox"/> B <input type="checkbox"/> Ba <input type="checkbox"/> Be <input type="checkbox"/> Bi <input type="checkbox"/> Ca <input type="checkbox"/> Cd <input type="checkbox"/> Co <input type="checkbox"/> Cr <input type="checkbox"/> Cu <input type="checkbox"/> Fe <input type="checkbox"/> Hg <input type="checkbox"/> K <input type="checkbox"/> Li <input type="checkbox"/> Mg <input type="checkbox"/> Mn <input type="checkbox"/> Mo <input type="checkbox"/> Na <input type="checkbox"/> Ni <input type="checkbox"/> Pb <input type="checkbox"/> Sb <input type="checkbox"/> Se <input type="checkbox"/> Si <input type="checkbox"/> Sn <input type="checkbox"/> Sr <input type="checkbox"/> Te <input type="checkbox"/> Ti <input type="checkbox"/> Tl <input type="checkbox"/> U <input type="checkbox"/> V <input type="checkbox"/> Zn <input type="checkbox"/>
	Ag <input type="checkbox"/> Al <input type="checkbox"/> As <input type="checkbox"/> B <input type="checkbox"/> Ba <input type="checkbox"/> Be <input type="checkbox"/> Bi <input type="checkbox"/> Ca <input type="checkbox"/> Cd <input type="checkbox"/> Co <input type="checkbox"/> Cr <input type="checkbox"/> Cu <input type="checkbox"/> Fe <input type="checkbox"/> Hg <input type="checkbox"/> K <input type="checkbox"/> Li <input type="checkbox"/> Mg <input type="checkbox"/> Mn <input type="checkbox"/> Mo <input type="checkbox"/> Na <input type="checkbox"/> Ni <input type="checkbox"/> Pb <input type="checkbox"/> Sb <input type="checkbox"/> Se <input type="checkbox"/> Si <input type="checkbox"/> Sn <input type="checkbox"/> Sr <input type="checkbox"/> Te <input type="checkbox"/> Ti <input type="checkbox"/> Tl <input type="checkbox"/> U <input type="checkbox"/> V <input type="checkbox"/> Zn <input type="checkbox"/>
	Ag <input type="checkbox"/> Al <input type="checkbox"/> As <input type="checkbox"/> B <input type="checkbox"/> Ba <input type="checkbox"/> Be <input type="checkbox"/> Bi <input type="checkbox"/> Ca <input type="checkbox"/> Cd <input type="checkbox"/> Co <input type="checkbox"/> Cr <input type="checkbox"/> Cu <input type="checkbox"/> Fe <input type="checkbox"/> Hg <input type="checkbox"/> K <input type="checkbox"/> Li <input type="checkbox"/> Mg <input type="checkbox"/> Mn <input type="checkbox"/> Mo <input type="checkbox"/> Na <input type="checkbox"/> Ni <input type="checkbox"/> Pb <input type="checkbox"/> Sb <input type="checkbox"/> Se <input type="checkbox"/> Si <input type="checkbox"/> Sn <input type="checkbox"/> Sr <input type="checkbox"/> Te <input type="checkbox"/> Ti <input type="checkbox"/> Tl <input type="checkbox"/> U <input type="checkbox"/> V <input type="checkbox"/> Zn <input type="checkbox"/>

	Température (°C)			
Identification de l'échantillon				

	Température (°C)			
Identification de l'échantillon				

FORMULAIRE DE DEMANDE D'ANALYSE

2700, rue Einstein, bur. B.2-230
Québec (Québec) G1P 3W8
Téléphone : 418-643-1301

850, boul. Vanier, porte Nord
Laval (Québec) H7C 2M7
Téléphone : 450-664-1750

Courriel : service.clientele@mddelcc.gouv.qc.ca

Nom du projet (50 caract. max) Camping Domaine du Chevreuil				N° bon de commande		Code projet GITE		N° C.R. 5530		Date de réception																			
Responsable Rémy Bellefleur				Téléphone 450-928-7607				Poste 338		N° dossier																			
Client (direction ou organisme) Centre de contrôle environnemental du Québec - Direction régionale de la Montérégie											Feuille 1 de 1																		
Adresse (n°, rue, ville) 201, Place Charles LeMoynes, 2e étage, Longueuil, Québec								Code Postal J4K 2T5				PARAMÈTRES DEMANDÉS																	
Courriel remy.bellefleur@mddelcc.gouv.qc.ca											↓	↓	↓	↓	↓	↓	↓	↓	↓	↓	↓	↓	↓	↓	↓	↓	↓	↓	↓
Responsable des échantillons Rémy Bellefleur				Téléphone 450-928-7607				Poste 338																					
Adresse (n°, rue, ville) 201, Place Charles LeMoynes, 2e étage, Longueuil, Québec								Code Postal J4K 2T5																					
Courriel remy.bellefleur@mddelcc.gouv.qc.ca											Certificats individuels <input type="checkbox"/>																		
Remarques du responsable Glacière avec blocs réfrigérants Pas de contexte légal Les échantillons nécessitant un agent de conservation ont été acidifiés jusqu'à pH 2.				Objectif du prélèvement : Contrôle réglementaire <input type="checkbox"/> Suivi environnemental <input type="checkbox"/> Autre <input checked="" type="checkbox"/>			Précisez l'objectif du prélèvement (80 caract. max) : Démontrer le rejet d'eaux usées																						
No au laboratoire	Identification des échantillons par le client	Nb cont.	Date de prélèvement	Heure de prélèvement	Préleveur	Nature échan.	Type échan.	Endroit de prélèvement (120 caract. max.)		DBO5 carbonnée	Solides en suspension	pH + alcalinité	Phosphore total	Azote ammoniacal	Azote total Kjeldahl	Nitrates et Nitrites	DCO	Métaux extractibles	Huiles et graisses totales										
	R1	8/6	2016-09-26	12h00	Rémy Bellefleur	eu	I	Fossé à côté du verger		<input checked="" type="checkbox"/>	<input checked="" type="checkbox"/>	<input checked="" type="checkbox"/>	<input checked="" type="checkbox"/>	<input checked="" type="checkbox"/>	<input checked="" type="checkbox"/>	<input checked="" type="checkbox"/>	<input checked="" type="checkbox"/>	<input checked="" type="checkbox"/>	<input checked="" type="checkbox"/>	<input checked="" type="checkbox"/>	<input type="checkbox"/>	<input type="checkbox"/>	<input type="checkbox"/>	<input type="checkbox"/>	<input type="checkbox"/>	<input type="checkbox"/>	<input type="checkbox"/>	<input type="checkbox"/>	
										<input type="checkbox"/>	<input type="checkbox"/>	<input type="checkbox"/>	<input type="checkbox"/>	<input type="checkbox"/>	<input type="checkbox"/>	<input type="checkbox"/>	<input type="checkbox"/>	<input type="checkbox"/>	<input type="checkbox"/>	<input type="checkbox"/>	<input type="checkbox"/>	<input type="checkbox"/>	<input type="checkbox"/>	<input type="checkbox"/>	<input type="checkbox"/>	<input type="checkbox"/>	<input type="checkbox"/>	<input type="checkbox"/>	
										<input type="checkbox"/>	<input type="checkbox"/>	<input type="checkbox"/>	<input type="checkbox"/>	<input type="checkbox"/>	<input type="checkbox"/>	<input type="checkbox"/>	<input type="checkbox"/>	<input type="checkbox"/>	<input type="checkbox"/>	<input type="checkbox"/>	<input type="checkbox"/>	<input type="checkbox"/>	<input type="checkbox"/>	<input type="checkbox"/>	<input type="checkbox"/>	<input type="checkbox"/>	<input type="checkbox"/>	<input type="checkbox"/>	
										<input type="checkbox"/>	<input type="checkbox"/>	<input type="checkbox"/>	<input type="checkbox"/>	<input type="checkbox"/>	<input type="checkbox"/>	<input type="checkbox"/>	<input type="checkbox"/>	<input type="checkbox"/>	<input type="checkbox"/>	<input type="checkbox"/>	<input type="checkbox"/>	<input type="checkbox"/>	<input type="checkbox"/>	<input type="checkbox"/>	<input type="checkbox"/>	<input type="checkbox"/>	<input type="checkbox"/>	<input type="checkbox"/>	
										<input type="checkbox"/>	<input type="checkbox"/>	<input type="checkbox"/>	<input type="checkbox"/>	<input type="checkbox"/>	<input type="checkbox"/>	<input type="checkbox"/>	<input type="checkbox"/>	<input type="checkbox"/>	<input type="checkbox"/>	<input type="checkbox"/>	<input type="checkbox"/>	<input type="checkbox"/>	<input type="checkbox"/>	<input type="checkbox"/>	<input type="checkbox"/>	<input type="checkbox"/>	<input type="checkbox"/>	<input type="checkbox"/>	
										<input type="checkbox"/>	<input type="checkbox"/>	<input type="checkbox"/>	<input type="checkbox"/>	<input type="checkbox"/>	<input type="checkbox"/>	<input type="checkbox"/>	<input type="checkbox"/>	<input type="checkbox"/>	<input type="checkbox"/>	<input type="checkbox"/>	<input type="checkbox"/>	<input type="checkbox"/>	<input type="checkbox"/>	<input type="checkbox"/>	<input type="checkbox"/>	<input type="checkbox"/>	<input type="checkbox"/>	<input type="checkbox"/>	
										<input type="checkbox"/>	<input type="checkbox"/>	<input type="checkbox"/>	<input type="checkbox"/>	<input type="checkbox"/>	<input type="checkbox"/>	<input type="checkbox"/>	<input type="checkbox"/>	<input type="checkbox"/>	<input type="checkbox"/>	<input type="checkbox"/>	<input type="checkbox"/>	<input type="checkbox"/>	<input type="checkbox"/>	<input type="checkbox"/>	<input type="checkbox"/>	<input type="checkbox"/>	<input type="checkbox"/>	<input type="checkbox"/>	
Remarques																													

NOTE : Les sections en grisé sont réservées au laboratoire du CEAEQ. Les adresses indiquées dans l'en-tête du formulaire correspondent aux adresses de livraison des échantillons. Aucun ajustement d'impression n'est requis.

ANNEXE

Pour chaque échantillon, sélectionnez les métaux à analyser:

Identification des échantillons par le client	Choix de métaux
R1	Ag <input type="checkbox"/> Al <input checked="" type="checkbox"/> As <input checked="" type="checkbox"/> B <input checked="" type="checkbox"/> Ba <input checked="" type="checkbox"/> Be <input checked="" type="checkbox"/> Bi <input checked="" type="checkbox"/> Ca <input checked="" type="checkbox"/> Cd <input checked="" type="checkbox"/> Co <input checked="" type="checkbox"/> Cr <input checked="" type="checkbox"/> Cu <input checked="" type="checkbox"/> Fe <input checked="" type="checkbox"/> Hg <input type="checkbox"/> K <input checked="" type="checkbox"/> Li <input checked="" type="checkbox"/> Mg <input checked="" type="checkbox"/> Mn <input checked="" type="checkbox"/> Mo <input checked="" type="checkbox"/> Na <input checked="" type="checkbox"/> Ni <input checked="" type="checkbox"/> Pb <input checked="" type="checkbox"/> Sb <input checked="" type="checkbox"/> Se <input checked="" type="checkbox"/> Si <input checked="" type="checkbox"/> Sn <input checked="" type="checkbox"/> Sr <input checked="" type="checkbox"/> Te <input checked="" type="checkbox"/> Ti <input checked="" type="checkbox"/> Tl <input checked="" type="checkbox"/> U <input checked="" type="checkbox"/> V <input checked="" type="checkbox"/> Zn <input checked="" type="checkbox"/>
	Ag <input type="checkbox"/> Al <input type="checkbox"/> As <input type="checkbox"/> B <input type="checkbox"/> Ba <input type="checkbox"/> Be <input type="checkbox"/> Bi <input type="checkbox"/> Ca <input type="checkbox"/> Cd <input type="checkbox"/> Co <input type="checkbox"/> Cr <input type="checkbox"/> Cu <input type="checkbox"/> Fe <input type="checkbox"/> Hg <input type="checkbox"/> K <input type="checkbox"/> Li <input type="checkbox"/> Mg <input type="checkbox"/> Mn <input type="checkbox"/> Mo <input type="checkbox"/> Na <input type="checkbox"/> Ni <input type="checkbox"/> Pb <input type="checkbox"/> Sb <input type="checkbox"/> Se <input type="checkbox"/> Si <input type="checkbox"/> Sn <input type="checkbox"/> Sr <input type="checkbox"/> Te <input type="checkbox"/> Ti <input type="checkbox"/> Tl <input type="checkbox"/> U <input type="checkbox"/> V <input type="checkbox"/> Zn <input type="checkbox"/>
	Ag <input type="checkbox"/> Al <input type="checkbox"/> As <input type="checkbox"/> B <input type="checkbox"/> Ba <input type="checkbox"/> Be <input type="checkbox"/> Bi <input type="checkbox"/> Ca <input type="checkbox"/> Cd <input type="checkbox"/> Co <input type="checkbox"/> Cr <input type="checkbox"/> Cu <input type="checkbox"/> Fe <input type="checkbox"/> Hg <input type="checkbox"/> K <input type="checkbox"/> Li <input type="checkbox"/> Mg <input type="checkbox"/> Mn <input type="checkbox"/> Mo <input type="checkbox"/> Na <input type="checkbox"/> Ni <input type="checkbox"/> Pb <input type="checkbox"/> Sb <input type="checkbox"/> Se <input type="checkbox"/> Si <input type="checkbox"/> Sn <input type="checkbox"/> Sr <input type="checkbox"/> Te <input type="checkbox"/> Ti <input type="checkbox"/> Tl <input type="checkbox"/> U <input type="checkbox"/> V <input type="checkbox"/> Zn <input type="checkbox"/>
	Ag <input type="checkbox"/> Al <input type="checkbox"/> As <input type="checkbox"/> B <input type="checkbox"/> Ba <input type="checkbox"/> Be <input type="checkbox"/> Bi <input type="checkbox"/> Ca <input type="checkbox"/> Cd <input type="checkbox"/> Co <input type="checkbox"/> Cr <input type="checkbox"/> Cu <input type="checkbox"/> Fe <input type="checkbox"/> Hg <input type="checkbox"/> K <input type="checkbox"/> Li <input type="checkbox"/> Mg <input type="checkbox"/> Mn <input type="checkbox"/> Mo <input type="checkbox"/> Na <input type="checkbox"/> Ni <input type="checkbox"/> Pb <input type="checkbox"/> Sb <input type="checkbox"/> Se <input type="checkbox"/> Si <input type="checkbox"/> Sn <input type="checkbox"/> Sr <input type="checkbox"/> Te <input type="checkbox"/> Ti <input type="checkbox"/> Tl <input type="checkbox"/> U <input type="checkbox"/> V <input type="checkbox"/> Zn <input type="checkbox"/>
	Ag <input type="checkbox"/> Al <input type="checkbox"/> As <input type="checkbox"/> B <input type="checkbox"/> Ba <input type="checkbox"/> Be <input type="checkbox"/> Bi <input type="checkbox"/> Ca <input type="checkbox"/> Cd <input type="checkbox"/> Co <input type="checkbox"/> Cr <input type="checkbox"/> Cu <input type="checkbox"/> Fe <input type="checkbox"/> Hg <input type="checkbox"/> K <input type="checkbox"/> Li <input type="checkbox"/> Mg <input type="checkbox"/> Mn <input type="checkbox"/> Mo <input type="checkbox"/> Na <input type="checkbox"/> Ni <input type="checkbox"/> Pb <input type="checkbox"/> Sb <input type="checkbox"/> Se <input type="checkbox"/> Si <input type="checkbox"/> Sn <input type="checkbox"/> Sr <input type="checkbox"/> Te <input type="checkbox"/> Ti <input type="checkbox"/> Tl <input type="checkbox"/> U <input type="checkbox"/> V <input type="checkbox"/> Zn <input type="checkbox"/>
	Ag <input type="checkbox"/> Al <input type="checkbox"/> As <input type="checkbox"/> B <input type="checkbox"/> Ba <input type="checkbox"/> Be <input type="checkbox"/> Bi <input type="checkbox"/> Ca <input type="checkbox"/> Cd <input type="checkbox"/> Co <input type="checkbox"/> Cr <input type="checkbox"/> Cu <input type="checkbox"/> Fe <input type="checkbox"/> Hg <input type="checkbox"/> K <input type="checkbox"/> Li <input type="checkbox"/> Mg <input type="checkbox"/> Mn <input type="checkbox"/> Mo <input type="checkbox"/> Na <input type="checkbox"/> Ni <input type="checkbox"/> Pb <input type="checkbox"/> Sb <input type="checkbox"/> Se <input type="checkbox"/> Si <input type="checkbox"/> Sn <input type="checkbox"/> Sr <input type="checkbox"/> Te <input type="checkbox"/> Ti <input type="checkbox"/> Tl <input type="checkbox"/> U <input type="checkbox"/> V <input type="checkbox"/> Zn <input type="checkbox"/>
	Ag <input type="checkbox"/> Al <input type="checkbox"/> As <input type="checkbox"/> B <input type="checkbox"/> Ba <input type="checkbox"/> Be <input type="checkbox"/> Bi <input type="checkbox"/> Ca <input type="checkbox"/> Cd <input type="checkbox"/> Co <input type="checkbox"/> Cr <input type="checkbox"/> Cu <input type="checkbox"/> Fe <input type="checkbox"/> Hg <input type="checkbox"/> K <input type="checkbox"/> Li <input type="checkbox"/> Mg <input type="checkbox"/> Mn <input type="checkbox"/> Mo <input type="checkbox"/> Na <input type="checkbox"/> Ni <input type="checkbox"/> Pb <input type="checkbox"/> Sb <input type="checkbox"/> Se <input type="checkbox"/> Si <input type="checkbox"/> Sn <input type="checkbox"/> Sr <input type="checkbox"/> Te <input type="checkbox"/> Ti <input type="checkbox"/> Tl <input type="checkbox"/> U <input type="checkbox"/> V <input type="checkbox"/> Zn <input type="checkbox"/>

	Température (°C)			
Identification de l'échantillon				

	Température (°C)			
Identification de l'échantillon				

Bellefleur, Rémy

De: Bellefleur, Rémy
Envoyé: 27 septembre 2016 16:03
À: Zaakar, Jamila; Latreille, Jacques
Objet: Correction projet Camping Domaine du Chevreuil
Pièces jointes: FDA- Camping Domaine du Chevreuil - 20160926 - Microbio.pdf; FDA- Camping
Domaine du Chevreuil - 20160926 - Physico - Copie.pdf

Bonjour,

Des erreurs ont été commises dans le remplissage des formulaires de demande d'analyses rattachés au projet «Camping Domaine du Chevreuil», lesquels ont été inclus dans les glacières envoyées aux CEAEQ de Laval et Québec.

Je demande donc de ne pas utiliser les formulaires inclus dans les glacières. Les bons formulaires de demande d'analyses sont ceux inclus au présent courriel.

À noter que le projet «Camping Domaine du Chevreuil» n'a pas de code GITE associé.

Les glacières ont été envoyées par Purolator cet après-midi à 15h00.

S'il devait y avoir toute question en lien avec ce projet je vous invite à communiquer avec moi. Merci.

Rémy Bellefleur

Inspecteur
Secteur municipal

Centre de Contrôle Environnemental du Québec (CCEQ) - Estrie Montérégie
Ministère du Développement durable, de l'Environnement et de la Lutte contre les Changements Climatiques (MDDELCC)
201, Place Charles-Lemoyne, 2e étage
Longueuil, Québec
J4K 2T5

Téléphone : (450) 928-7607 **poste 338**
Télécopieur : (450) 928-7625

Courriel : remy.bellefleur@mddelcc.gouv.qc.ca

URGENCE-ENVIRONNEMENT : 1-866-694-5454

De: Bellefleur, Rémy
Envoyé: 7 octobre 2016 14:02
À:
Objet:

Articles 53-54 de la L.A.D.

Bonjour,

La présente est pour vous informer qu'une inspection a été réalisée le lundi 26 septembre 2016 à l'endroit du Camping Domaine du Chevreuil à Rougemont.

Lors de cette inspection j'ai constaté la présence d'écoulement d'eaux usées à l'environnement. La propriétaire du camping a été rencontrée et il y a eu engagement de celle-ci à régulariser la situation. Une opération de pompage des eaux usées a d'ailleurs été effectué par la propriétaire suite à mon passage. Un suivi sera aussi effectué dans les prochains mois avec la propriétaire afin que des correctifs soient apportés au niveau de la gestion des eaux usées du camping.

Je vous remercie d'avoir communiqué avec le MDDELCC pour aviser de la situation que vous avez constaté. Si vous deviez constater tout manquement supplémentaire à l'endroit du camping je vous invite à communiquer avec moi. Je verrai alors à effectuer un nouveau suivi auprès de la propriétaire du camping.

Merci,

Rémy Bellefleur

Inspecteur
Secteur municipal

Centre de Contrôle Environnemental du Québec (CCEQ) - Estrie Montérégie
Ministère du Développement durable, de l'Environnement et de la Lutte contre les Changements Climatiques (MDDELCC)
201, Place Charles-Lemoyne, 2e étage
Longueuil, Québec
J4K 2T5

Téléphone : (450) 928-7607 **poste 338**
Télécopieur : (450) 928-7625

Courriel : remy.bellefleur@mddelcc.gouv.qc.ca

URGENCE-ENVIRONNEMENT : 1-866-694-5454

Bellefleur, Rémy

De: Bellefleur, Rémy
Envoyé: 2 septembre 2016 15:42
À: **Articles 53-54 de la L.A.D.**
Objet: MDDELCC - Suivi plainte camping 236 rang de la Montagne, Rougemont

Bonjour **Articles 53-54 de la L.A.D.**

J'ai pris connaissance de votre signalement concernant les rejets d'eaux usées à l'endroit du Camping du Chevreuil à Rougemont (236 Rang de la Montagne).

Je verrai à intervenir dès que possible afin la situation que vous nous signalez soit régularisée dans les meilleurs délais.

Entretemps si vous avez toute information au sujet des points spécifiques où il y a des rejets d'eaux usées à l'environnement je vous invite à me transmettre le tout soit par courriel ou par téléphone. Ces informations pourront m'aider à mieux cibler les items à vérifier lors de mon inspection à venir.

Merci,

Rémy Bellefleur

Inspecteur
Secteur municipal

Centre de Contrôle Environnemental du Québec (CCEQ) - Estrie Montérégie
Ministère du Développement durable, de l'Environnement et de la Lutte contre les Changements Climatiques (MDDELCC)
201, Place Charles-Lemoyne, 2e étage
Longueuil, Québec
J4K 2T5

Téléphone : (450) 928-7607 **poste 338**
Télécopieur : (450) 928-7625

Courriel : remy.bellefleur@mddelcc.gouv.qc.ca

URGENCE-ENVIRONNEMENT : 1-866-694-5454

Davies, Jonathan

De: Balmori, Armando
Envoyé: 31 août 2016 11:52
À: Davies, Jonathan
Objet: TR: plainte terrain de camping

Bonjour Jonathan,

Je viens de recevoir cette plainte, mais c'est de ton côté de la cour!

Bonne journée!

Armando Balmori
Service municipal
Tél.: (450) 534-5424 poste 259

CIDREQ:	
SAGIR	
Demande :	200466106
Intervenant :	Y2015222
Intervention :	3E 1063081
Lieu d'intervention:	X2019389

De : Internet DR05
Envoyé : 31 août 2016 11:22
À : Balmori, Armando <Armando.Balmori@mddelcc.gouv.qc.ca>; Mongeau, Marie-Andrée <Marie-Andree.Mongeau@mddelcc.gouv.qc.ca>
Objet : TR: plainte terrain de camping

Bonjour,

Ci-dessous une plainte pour votre équipe. Merci

De : CH **Articles 53-54 de la L.A.D.**
Envoyé : 31 août 2016 10:52
À : Internet DR05 <estrie@mddelcc.gouv.qc.ca>
Objet : plainte terrain de camping

le 31 août 2016

je voudrais faire un plainte au sujet d un terrain de camping qui est situé au 236 rang de la montagne rougemont j0l 1m0

il y a des égout qui se jette dans les fossés des roulotte que les égouts sont connecté dans des baril de plastique et d autre qui se déverse tout simplement dans le sol sous les chalets et les roulettes, des tuyaux d égout tout brisé écraser dans la chemin..... a savoir si les puits champs d épuration et fosses septique très douteux je ne sais pas si les files électrique dans les arbres et non conforme est de votre ressort aussi???

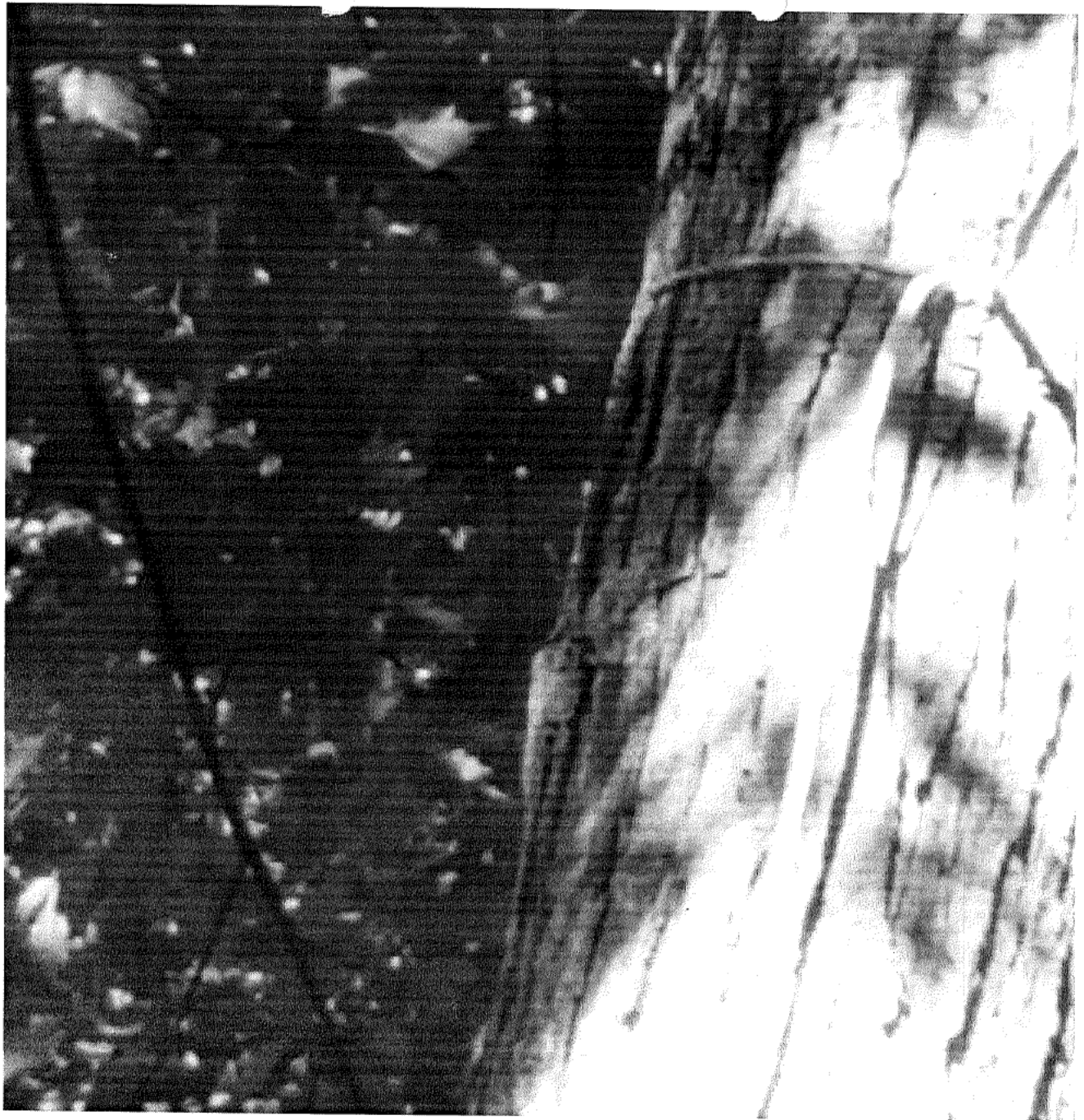

merci de votre
attention



**Domaine du
Chevreuil**

**Domaine de
l'Écureuil**

RANG DE LA MONTAGNE

RUE DE LA MONTAGNE

CHEVREUIL

RANG DE LA MONTAGNE

Domaine de l'Écureuil

**Domaine du
Chevreuil**

1719 365
S:52 800 5

125 82

89,74

3735-05-3476

150
S:50 30

82,89
51,27
RANG DE LA MONTAGNE

344,62

Le
JOHN



CANADA
PROVINCE DE QUÉBEC
MUNICIPALITÉ RÉGIONALE DE COMTÉ DE ROUVILLE

AVIS PUBLIC CONCERNANT LA VENTE D'IMMEUBLES

POUR DÉFAUT DE PAIEMENT DES TAXES 2016

Article 48 de la L.A.D.

Article 48 de la L.A.D.

Susie Dubois, directrice générale et secrétaire-trésorière
de la Municipalité régionale de comté de Rouville

Rôle d'évaluation foncière

Municipalité de: **Rougemont**

en vigueur pour les exercices financiers 2015, 2016 et 2017

Article 48 de la L.A.D.

Article 48 de la L.A.D.



Article 48 de la L.A.D.

En aucun cas des extraits de ce site ne peuvent être utilisés à des fins de contestation juridique ou de preuve. Seuls les documents émis par le Service du Greffe de la ville et en portant le sceau sont officiels et font preuve de leur contenu.

Date d'impression: 2016-10-19 Date de mise à jour des données : 2016-10-19



Rechercher une entreprise au registre

État de renseignements d'une personne physique exploitant une entreprise individuelle au registre des entreprises

Renseignements en date du 2016-10-18 13:24:41

État des informations

Identification de l'entreprise

Numéro d'entreprise du Québec (NEQ)	2270090667
Nom de famille	Noiseux
Prénom	Martine

Adresse du domicile

Adresse	236 rang de la Montagne Rougemont (Québec) J0L1M0 Canada
---------	--

Adresse du domicile élu

Nom de famille	Noiseux
Prénom	Martine

Adresse	236 rang de la Montagne Rougemont (Québec) J0L1M0 Canada
---------	--

Immatriculation

Date d'immatriculation	2014-05-22
Statut	Immatriculée
Date de mise à jour du statut	2014-05-22
Date de fin de l'existence	Aucune date de fin d'existence n'est déclarée au registre.

Forme juridique

Forme juridique	Entreprise individuelle
-----------------	-------------------------

Dates des mises à jour

Date de mise à jour de l'état de renseignements	2014-05-26
Date de la dernière déclaration de mise à jour annuelle	2016-03-16 2016
Date de fin de la période de production de la déclaration de mise à jour annuelle de 2016	2016-06-15
Date de fin de la période de production de la déclaration de mise à jour annuelle de 2015	2015-06-15

Faillite

Aucune information n'a été déclarée concernant l'existence d'une faillite.

Activités économiques et nombre de salariés

1^{er} secteur d'activité

Code d'activité économique (CAE)	9131
Activité	Terrains de camping et parcs à roulettes
Précisions (facultatives)	-

2^e secteur d'activité

Aucun renseignement n'a été déclaré.

Nombre de salariés

Nombre de salariés au Québec
De 1 à 5

Administrateurs du bien d'autrui et fondé de pouvoir

Fondé de pouvoir

Aucun fondé de pouvoir n'a été déclaré.

Administrateurs du bien d'autrui

Aucun administrateur du bien d'autrui n'a été déclaré.

Établissements

Aucun établissement n'a été déclaré.

Documents en traitement

Aucun document n'est actuellement traité par le Registraire des entreprises.

Index des documents

Documents conservés

Type de document	Date de dépôt au registre
DÉCLARATION DE MISE À JOUR ANNUELLE 2016	2016-03-18
DÉCLARATION DE MISE À JOUR ANNUELLE 2015	2015-04-01
Déclaration d'immatriculation	2014-05-22

Index des noms

Date de mise à jour de l'index des noms 2014-05-22

Nom

Nom de la personne physique	Date de déclaration du nom	Date de déclaration du retrait du nom	Situation
Noiseux, Martine	2014-05-22		En vigueur

Autres noms utilisés au Québec

Autre nom	Versions du nom dans une autre langue	Date de déclaration du nom	Date de déclaration du retrait du nom	Situation
DOMAINE DU CHEVREUIL		2014-05-22		En vigueur

© Revenu Québec, 2015